



Brugsanvisning

Flex-Lift™ - Foldbar & Bærbar Elektrisk Personløfter



12A98, Dansk
Rev 2015.09

Brugsanvisning

Flex-Lift™ - Foldbar & Bærbar Elektrisk Personløfter

Indhold:

	Side:
1. Mærkning	2
2. Generel brugsanvisning	4
3. Mål & Vægt	7
3. Foto-illustreret brugsanvisning	8
4. Montering af væg-ladestation	15
5. Problemløsning	17
6. Skema til årligt serviceeftersyn	19
6. Service Håndbog	Bilag

Producent:

Winnocare Nordic Aps Hejreskovvej 18 B-C DK-3490 Kvistgård Tel: 49 13 88 55

Forhandler (Stempel):

Service (Stempel):

Mærkning:

Din Flex-Lift er mærket i henhold til de relevante standarder og normer. Til din orientering forklares hver af de 3 mærkesedler på Flex-Lift nedenfor:

Mærkning af Stel- & Serienummer for Flex-Lift:



Forklaring:

12A98:	Identificerer produktet, dvs. en Flex-Lift Personløfter
01:	Identificerer produktionsåret, dvs. 2001
10	Identificerer produktionsmåneden, dvs. oktober
102	Identificerer nummeret på den enkelte Flex-Lift's stel
Max. 130 kg	Informerer om den maximale brugervægt

Mærkning, 12A94 & 12B22 Styre-, Lade- & Batteriboks m. Håndbetjening:

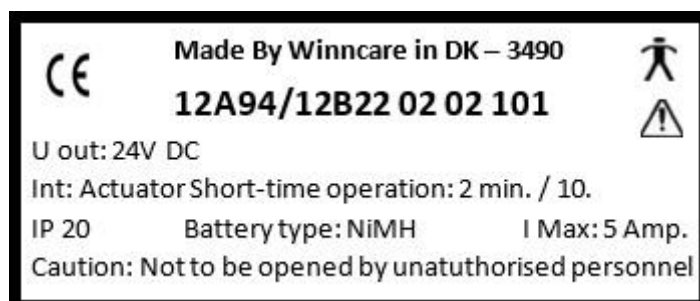

Forklaring:

12A94/12B22:	Identificerer produktet, dvs. en Styre-, Lade- & Batteriboks m. Håndbetjening
02:	Identificerer produktionsåret, dvs. 2002
02:	Identificerer produktionsmåneden, dvs. Februar
101:	Identificerer nummeret på den enkelte boks
U out: 24 V dc:	Maximalt output: 24 volt jævnstrøm
I Max: 5 Amp.:	Maximal strøm: 5 amperer
Int.: Actuator Short-time operation: 2min. / 10.:	Identificerer den maksimale brugsfrekvens, dvs. at motor max. Må belastes i 2 min. ad gangen
IP20	Beskyttelsesniveau mht. støv & fugt.
Battery type: NiMH:	Batteritype: Nikkel-metal Hydrid Batterier
Not to be opened by unauthorised personnel:	Boksen må IKKE åbnes

Mærkning, 12B21, Winncare Vægladestation:

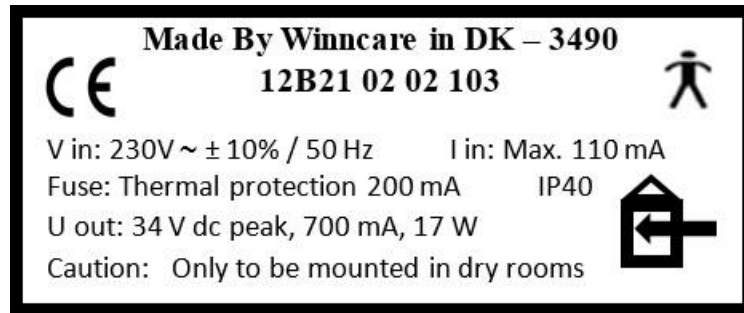

Forklaring:

12B21:	Identificerer produktet, dvs. en Winncare vægladestation
02:	Identificerer produktionsåret, dvs. 2002
02:	Identificerer produktionsmåned, dvs. Februar
103:	Identificerer nummeret på den enkelte vægladestation
V in: 230V ~ ± 10% / 50 Hz:	Beskriver den maximalt acceptable strømtilførsel
I in: Max. 110 mA:	Beskriver det maximale strømforbrug
Fuse: Thermal protection 200 mA:	Beskriver overbelastningspunktet
U out: 34 V dc peak, 700 mA, 17 W:	Beskriver det maximale output fra vægladestationen
IP40:	Beskyttelsesniveau mht. støv & fugt
Caution: Only to be mounted in dry rooms:	Må IKKE installeres i rum med fugt som f.eks. badeværelser

Mærkning, Emballage:



Forklaring:

Winncare:	Producenten
Flex-Lift:	Produktets navn
Foldable & Portable Person Hoist:	Produktbeskrivelse
Frame- & Batch No.:	Identificerer den enkelte Flex-Lift
Storage:	Information om lagring & opbevaring
Keep dry:	Liften må ikke udsættes for regn, vand eller fugt
25-90% Relative humidity:	Acceptabel relativ luftfugtighed
0-50° Celsius:	Sikker opbevaringstemperatur
250-1200 hPa:	Sikkert lufttryk

Flex-Lift™ - Foldbar & Bærbar Elektrisk Personløfter

Flex-Lift kan alt det, en god personløfter skal kunne, både set med brugerens og med hjælperens øjne. Løfteren kan foldes og deles i 2 hoveddele, hvilket betyder, at Flex-Lift ikke optager megen plads, når den ikke er i brug. Endvidere er Flex-Lift nem at bære og tage med sig i de to specielle transporttasker, som fås som ekstraudstyr. Løfteren kan nemt transporteres i bagagerummet selv på helt små biler. Flex-Lift kan samles og skilles ad helt uden brug af værktøj.

I foldet stand fylder de 2 hoveddele hver kun 30x30x113 cm. Flex-Liftens understel kan foldes sammen, når den ikke er i brug, hvorved den kun fylder ca. 23 cm i bredden. Det betyder, at den kan stilles af vejen bag en dør eller langs væggen i korridoren. Denne egenskab betyder også, at Flex-Lift kan køres ind i rum med smalle døre som f.eks. badeværelser. I arbejdsstillingen har understellet en indvendig bredde på 66 cm, hvilket er nok til at skræve over brede kørestole. Flex-Lift har et løfteinterval på 116 cm, hvilket gør det muligt at løfte fra kørestol, fra seng og sågar fra gulvet. Dette betyder at en enkelt hjælper kan klare enhver løftesituation ved simpelthen at tage Flex-Lift med til anvendelsesstedet – selv i ekstreme tilfælde som f.eks. hvis en ældre borger er faldet om på gulvet i badeværelset.

Løftemekanismen er elektrisk. Herved er Flex-Lift den første personløfter, som kan det hele og som alligevel virkeligt kan beskrives som transportable/bærbar.

Hvis du har spørgsmål eller forbedringsforslag er du velkommen til at kontakte WinnCare Nordic Aps på telefon 49 13 88 55 eller e-mail: info@winnCare.dk

Flex-Lift samles helt uden værktøj og er nem at anvende. Alligevel beder vi dig om at læse denne brugermanual grundigt igennem, førend du tager personløfteren i brug:

Samling: Flex-Lift består af 2 hoveddele: Et sammenklappeligt understel med hjul og et løftemodul bestående af mast, løftearm og åg. Løftemodulet er påmonteret aktuator, batteri- & kontrolboks og håndbetjening.

1. Tag fat i de sølv-farvede tvær-dragere på understellet og træk bagud i disse indtil understellet er fuldstændigt udfoldet og har låst sig fast i arbejdspositionen (Se foto-illustration senere).

For at folde understellet presses udløserpalen bag på centerboksen mod venstre med højre tommelfinger samtidigt med at centerboksen skubbes fremad. Fra det punkt, hvor tvær-dragerne står vinkelret på centerboksen, foregår foldning ved at tage fat på liftens ben **bag** hjulene og trykke benene imod hinanden. **BRUG ALDRIG** tvær-dragerne til denne opgave, da du risikerer at klemme fingrene imellem tværdragerne og liftens ben. (Se foto-illustration senere).

2. Placer bunden af masten i det aflange hul i centerboksen. Pres masten helt i bund i hullet. Løft løftearmen indtil den låser sig fast i arbejdspositionen (Se foto-illustration senere).
3. Flex-Lift er nu klar til brug.

Løft: Løftemekanismen er elektrisk. Strømforsyning kommer fra et 24 volt batteri (NiMh) med en kapacitet på 1,3 Ah, svarende til 25-30 løft, når batteriet er fuldt opladet.

Ved tryk på knapperne på håndbetjeningen aktiveres henholdsvis løfte- og sænkefunktion. Så snart knappen slippes, standser bevægelsen. Under løft og sænkning lyser den grønne lampe på håndbetjeningen. Når batteriet har nået et niveau, hvor der

resterer strøm til ca. 5 løftecykler, giver håndbetjeningen et advarselssignal ved løft og sænkning. Opladning bør foretages.

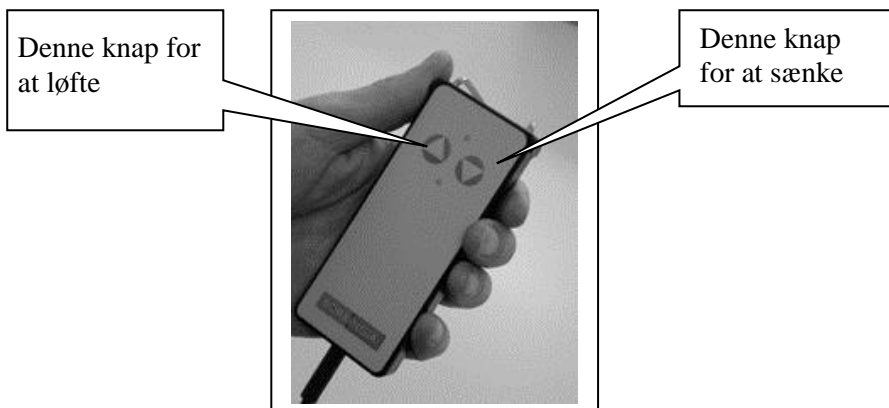

Fejl: I tilfælde af fejl i det elektriske system, blinker den gule lampe på håndbetjeningen hurtigt. Tag Flex-Liften ud af brug og kontakt forhandleren eller serviceteknikeren. (Se også afsnittet om Fejlsøgning senere).

Opladning: Batteriet må **KUN** oplades via håndbetjeningen og den vægladestation, som leveres sammen med Flex-Lift.

Flex-Lift må **ALDRIG** oplades i fugtige omgivelser, som f.eks. i badeværelser.

1. Sæt håndbetjeningen i vægladestationen og opladning påbegyndes automatisk. Så længe der lades, lyser den gule lampe på håndbetjeningen konstant (montering af vægladestationen er beskrevet senere). Opladningen overvåges automatisk. Når batteriet er fuldt opladet, skifter systemet selv til vedligeholdelses-ladning. (Den gule lampe på håndbetjeningen blinker langsomt, ca. 2 gange per sekund)
2. Vi anbefaler, at du altid **sætter Flex-Lift til opladning, når den ikke bruges**. Hvis batteriet er helt tomt, tager en opladning 4-5 timer, eller natten over. (Se foto-illustration senere).

Vægladestationen er udviklet specielt til Flex-Lift. Den må **IKKE** anvendes til at lade andre batterityper.

Nød-Stop: I den – usandsynlige – situation at Flex-Lift forsætter løftebevægelse, efter at knapperne på håndbetjeningen er sluppet, kan al aktivitet stoppes ved at trykke på den røde Nød-Stop knap, placeret på kontrolboksen. Nød-Stoppet frigøres igen ved at dreje knappen imod uret. Kontakt din forhandler **med det samme** og tag Flex-Liften **ud af drift**, indtil der er foretaget serviceinspektion og reparation.



Interferens: Skulle elektronikken på Flex-Lift trods EMC godkendelse yde indflydelse på andet elektronisk udstyr, skal den tages ud af drift, indtil serviceeftersyn er gennemført.

- Sikkerhed:** Noter følgende råd om sikkerhed:
- Forlad **ALDRIG** en person, som er løftet, i Personløfteren.
 - Hold øje med, at brugerens hænder, fødder og hoved ikke bliver klemt imellem Flex-Liften og andre hjælpemidler (seng, kørestol, badestol osv.)
 - Brug **ALDRIG** Flex-Lift i fugtige rum eller til at løfte brugeren til/fra badekar, svømmebassiner eller lignende.
 - Anvend **KUN** løftesejl, som er CE-mærkede og beregnet til såkaldt ”2-punkts-ophæng”.
 - Anvend **ALDRIG** Flex-Lift i varme omgivelser som f.eks. sauna eller dampbad.
- Temperaturer:** Alle batterier mister kapacitet ved lave temperaturer, dvs. ved 0° Celsius og koldere. Hvis du har ladet din Flex-Lift ligge f.eks. i bilen i koldt vejr, kan det være nødvendigt at oplade den inden brug.
- Normal arbejdstemperatur bør ligge imellem 0-40° Celsius.
- Fugt:** Normalt bør Flex-Lift kun anvendes ved 90 % relativ luftfugtighed eller derunder.
- Service:** Som foreskrevet i standarden for personløftere skal Flex-Lift gennemgå et serviceeftersyn minimum en gang om året. Serviceaftale kan indgås med din forhandler. Forebyggende service eftersyn **skal** gennemføres 1 gang årligt, hvor procedurerne i ”Service manualen” skal følges. **WinnCare fraskriver sig ethvert ansvar for skade på personer som følge af manglende gennemførelse af årligt serviceeftersyn.**
- Batteri-Udskiftning:** Batterierne er en integreret del af kontrolboksen og må kun udskiftes af producenten.
- Daglig Inspektion:** Før Flex-Lift tages i brug, bør følgende punkter sikres:
- Der må ikke være synlige revner, buler eller anden deformation af liften.
 - Alle låseringe skal være påsat.
 - Aktuatoren må ikke udsende mislyde, når den aktiveres.
 - Sejl skal være til 2-punkts-ophæng og skal være CE-mærket.
- Rengøring:** Anvend en klud vredet op i vand evt. tilsat rengørings- eller opvaskemiddel. Tør efter med en klud. Skyld **ALDRIG** Flex-Lift og dens elektronik med en slange eller en bruser. Elektronikken kan ikke tåle høj fugt eller vand. Anvend aldrig opløsningsmidler eller syre til rengøring.
- Smøring:** Det er en god idé ca. en gang om måneden at smøre lidt vaseline på den nederste del af løfte-modulet, som sættes ned i centerboksen. Fordel vaselinen jævnt og tør overskydende vaseline af med en klud. Dette gør det lettere at samle og skille liften ad.
- Brugervægt:** Flex-Lift er testet og godkendt til brugere med en kropsvægt på max. 130 kg.
- Recykling:** Når Flex-Lift tages ud af brug, bør den recykleres miljømæssigt forsvarligt:
- Metaldele: Alle metaldele er lavet af stål eller aluminium og kan genanvendes. Der opstår ingen miljøbelastning ved nedsmeltning.
- Elektronik: Elektronikaffald, inkl. batterier, skal recykleres af en egnet myndighed. Såfremt du er i tvivl, så spørg din kommunale genbrugsstation. Du kan også bede din forhandler om at returnere disse dele til WinnCare, som så vil forestå miljørigtig behandling.

Mål & Vægt:

Flex-Lift, Samlet:

Højde:	117 - 174 cm
Løfteinterval:	116 cm
Ågets laveste position:	46 cm
Ågets højeste position:	162 cm
Ågets højde ved max. rækkevidde:	110 cm
Max. Rækkevidde:	57 cm
Rækkevidde ved ågets laveste position:	33 cm
Bredde, sammenklappet:	28 cm
Bredde, ydre mål:	77,5 cm
Bredde, indre mål	66 cm
Understellets højde:	11,5 cm
Understellets frihøjde:	5,5 cm
Venderadius	140 cm
Samlet vægt:	23,9 kg
Max. brugervægt:	130 kg

Batteri:	24 volt
Batteri kapacitet:	25 – 30 løftecykler
Ladning:	Via håndbetjening og ekstern ladestation
Ladetid:	4-5 timer

Understel:

Længde:	113 cm
Bredde, foldet:	22,5 cm
Vægt:	12,6 kg
Mål i taske:	128x32x34 cm
Vægt inkl. taske:	16,8 kg

Løfte-Modul:

Længde:	110 cm
Vægt:	11,3 kg
Mål i taske:	128x32x34 cm
Vægt inkl. taske:	15,5 kg

Ekstraudstyr:

- Hel-sejl
- Transporttasker med hjul
- Ekstra kontrol- & batteriboks

Garanti: Der gives 2 års garanti imod fejl i metalkonstruktion. Hjul, aktuator, elektronik og batterier, som slides som en del af normal anvendelse garanteres i 1 år. Garantien dækker ikke skader som følge af ukorrekt brug af liften.

Samling af Flex-Lift:

1. Sæt løfte-modulet i hullet i understellets centerboks og skub det helt i bund
2. Løft løftearmen og flyt aktuatoren udad, indtil den låses i arbejdsstillingen.
3. Løsn fingerskruen, som holder håndtagene på plads.

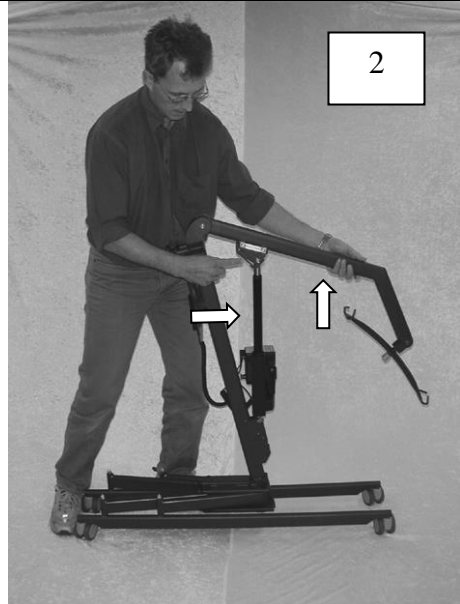
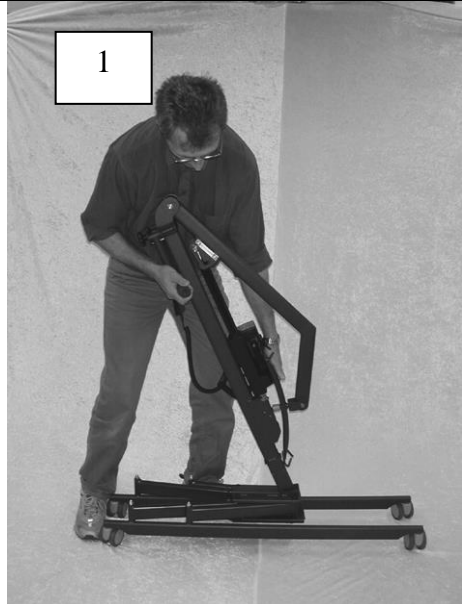

4. Tryk fingerskruen indad og løft samtidig håndtagene opad.
5. Slip fingerskruen og løft håndtagene opad, indtil disse klikker på plads.
6. Stram fingerskruen forsvarligt.

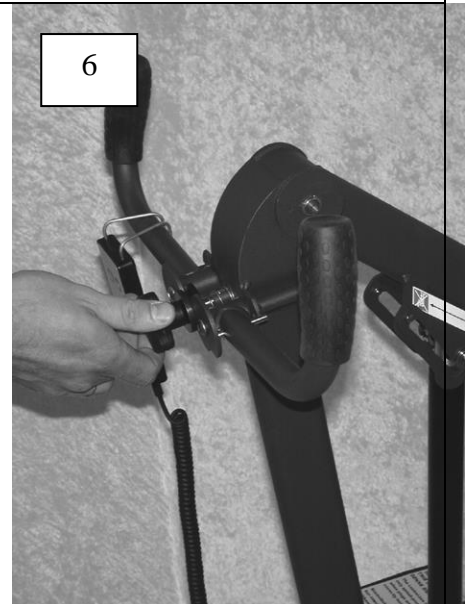
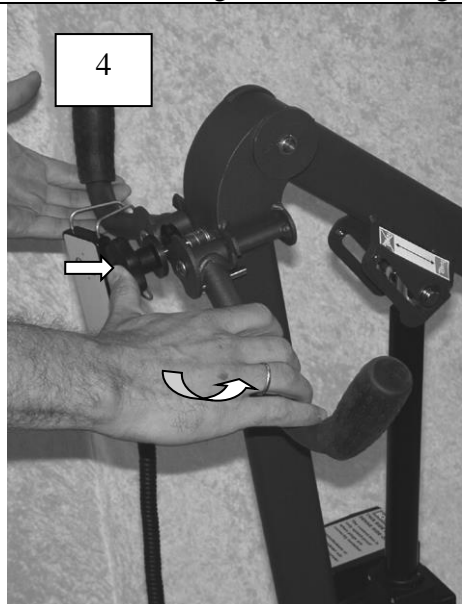

7. Træk begge ben ud til siden. **N.B. Pas på ikke at klemme fingrene!!!**
8. Træk tværdragerne bagud, indtil understellet låses i arbejdsstillingen.
9. Kontroller, at Nød-Stoppet ikke er aktiveret. Drej den røde knap med uret og slip den.

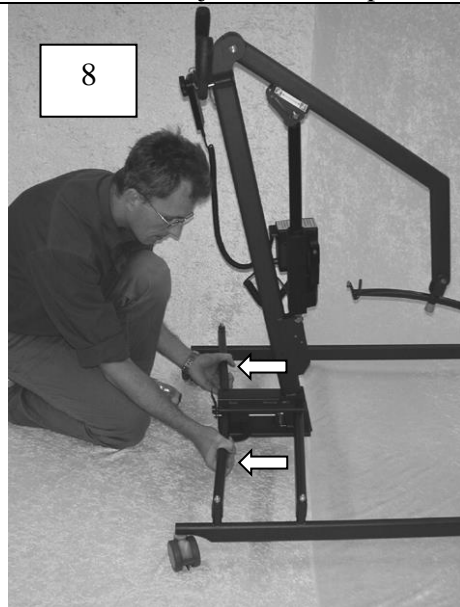

10. Sæt stikket fra aktuatoren i stik Nr. 1 på kontrolboksen og pres dette helt i bund.



Sådan foldes Flex-Lifts understel:

1. Lås bremserne på begge baghjul. Med højre fod presses udløserhåndtaget på centerboksen til venstre samtidigt med at man med foden skubber centerboksen fremad.
2. Bremserne åbnes og centerboksen presses så langt fremad med foden, som du kan.
3. Skub begge ben imod hinanden som vist på billedet. **N.B. Pas på ikke at klemme fingrene!!!!**

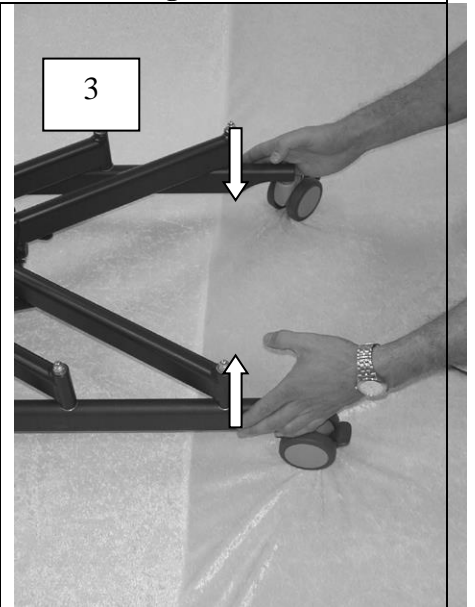
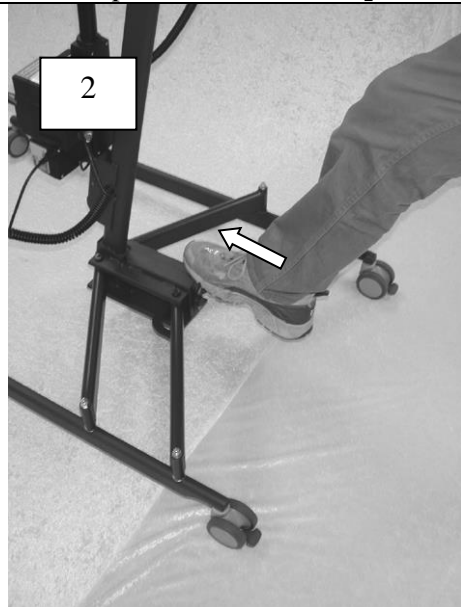
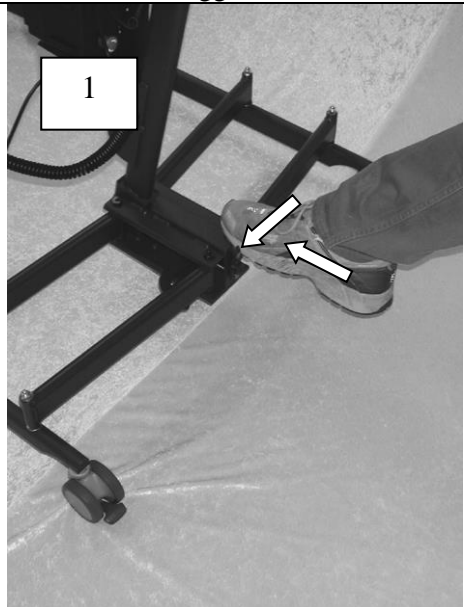

Sådan foldes Flex-Lifts løftearm:

1. Kør liften helt ned ved hjælp af håndbetjeningen. Med højre hånd løftes løftearmen så højt op som muligt.
2. Skub begge sikkerhedslasker ind mod løftearmen og skub forsigtigt aktuatoren hen imod masten.
3. Placer åget parallelt med masten.

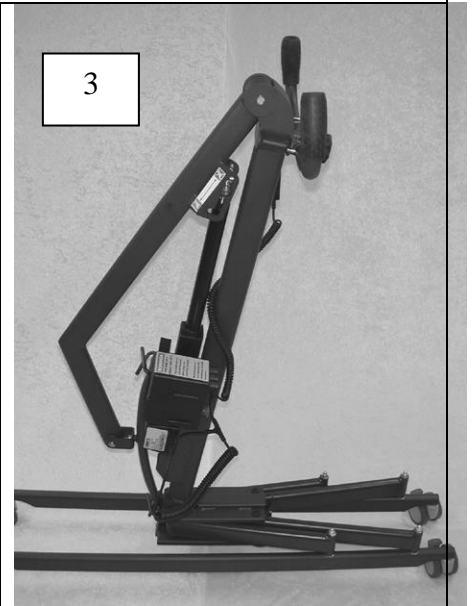
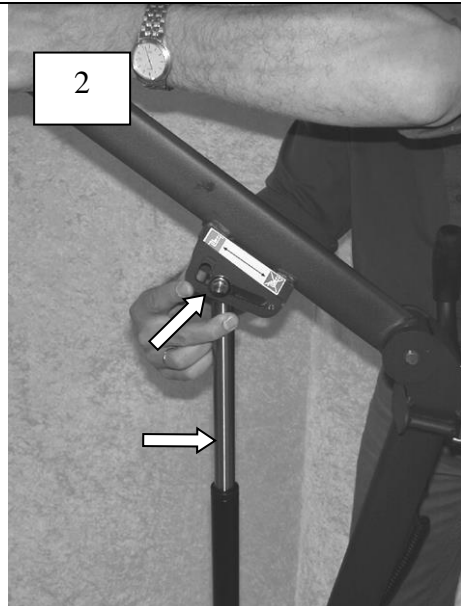
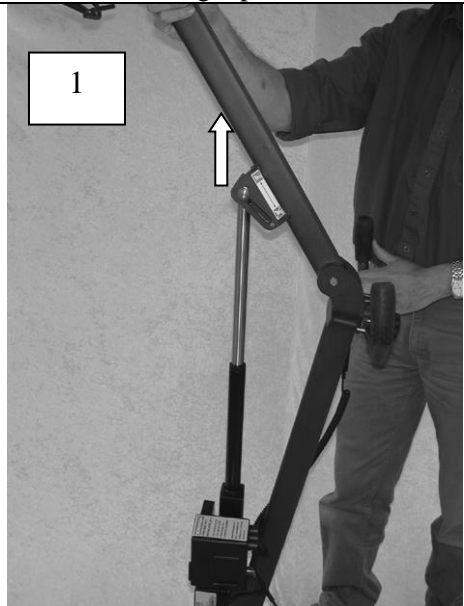

Sådan foldes Flex-Lifts håndtag:

1. Løsn fingerskruen.
2. Skub fingerskruen ind samtidigt med at håndtagene skubbes nedad.
3. Slip fingerskruen og skub håndtagene nedad, indtil de låses i position.

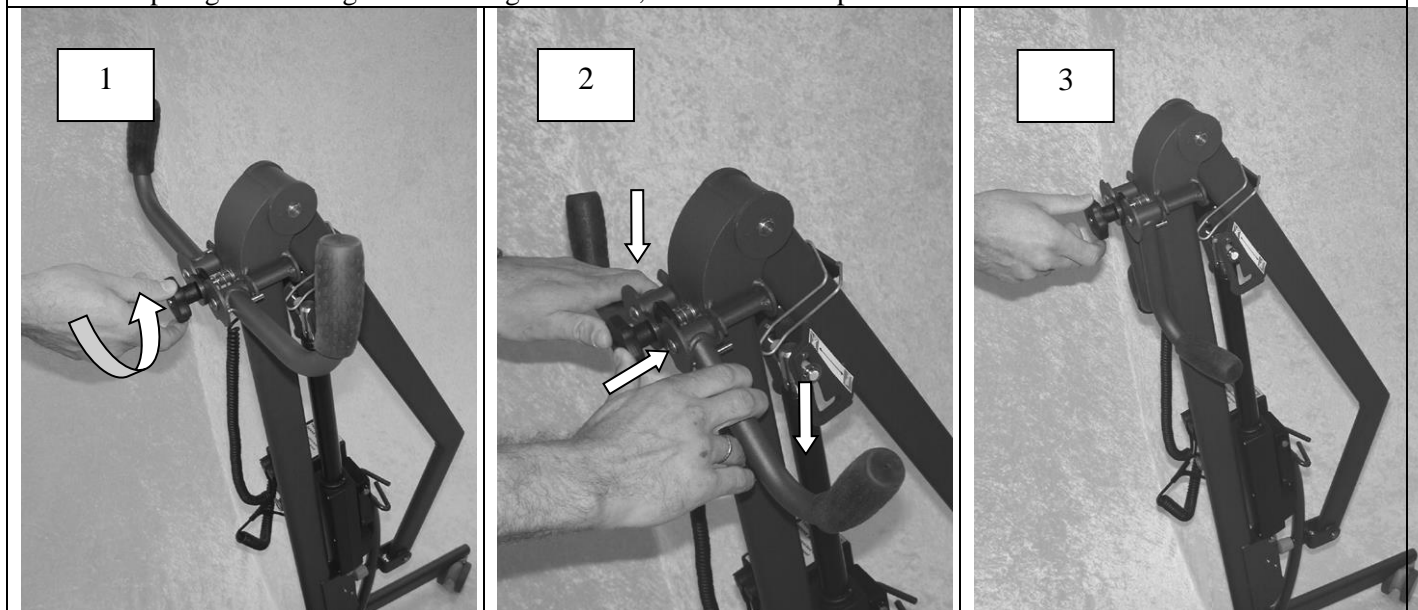

Opladning:

1. Når håndbetjeningen er sat i vægladestationen, indikerer konstant gult lys, at opladning pågår. Lad Flex-Lift lade i 4-5 timer eller natten over. Vi anbefaler, at Flex-Lift altid sættes til at lade, når den ikke benyttes.
2. En langsomt blinkende gul lampe (ca. 2 blink per sekund) indikerer, at ladning er afsluttet og at der ”efter-lades”. Dette betyder, at elektronikken er ved at fylde batterierne til deres absolutte maksimum.
3. En hurtigt blinkende gul lampe indikerer enten fejl i elektronikken eller, at softwaren ikke har haft tid til at gennemføre et fuldt sikkerheds check. Tag håndbetjeningen ud af vægladestationen og vent ca. 20 sekunder eller indtil det blinkende lys slukker. Sæt håndbetjeningen i vægladestationen igen. Efter nogle sekunder bør den gule lampe enten lyse konstant (opladning) eller blinke langsomt (efter-ladning). Hvis hurtigt blinkende lys tændes igen, er service-inspektion nødvendig.
4. **N.B: Hvis batterierne er meget kolde (omkring frysepunktet eller koldere), reduceres batterikapaciteten betydeligt. I sådanne tilfælde vil ladning først kunne påbegyndes, når batterierne har haft mulighed for at nå stuetemperatur.**

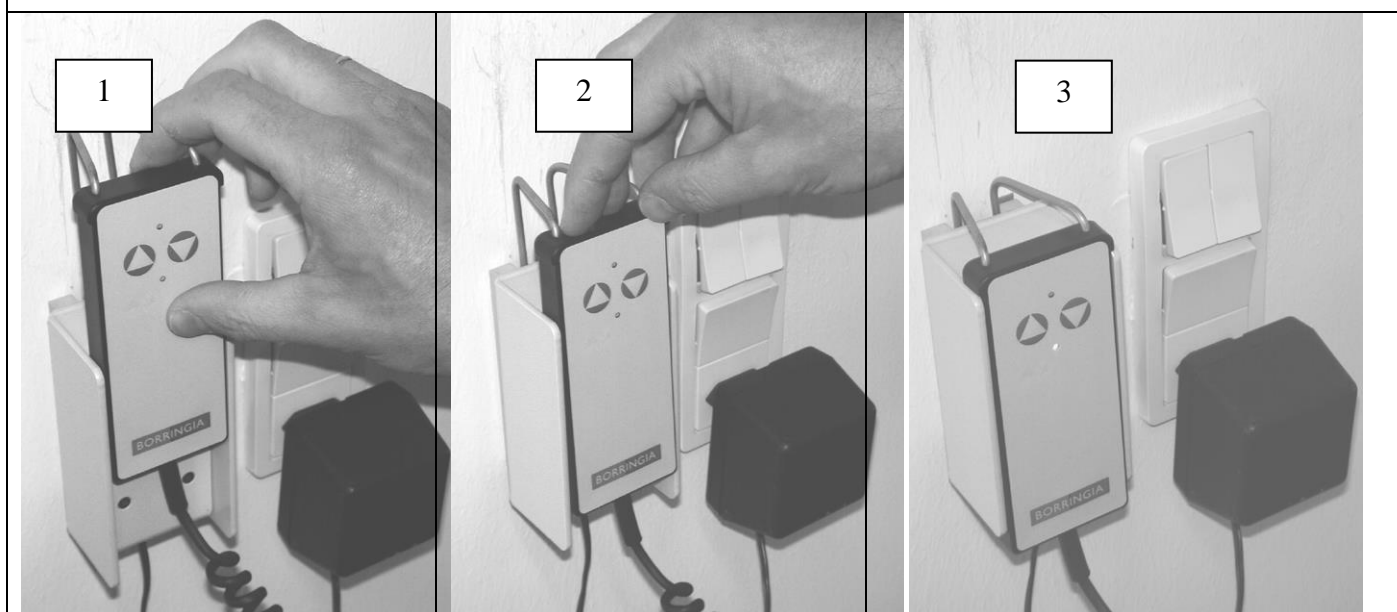

Sådan løftes fra gulv med Flex-Lift:

1. Giv patienten sejl på ved at rulle ham om på siden og placér sejlet under ham. Rul patienten tilbage på ryggen. Kør Flex-Lift på plads, sådan at **patientens hoved er tættest på masten**. Placér sejlets bærestropper i ågets kroge med benstropperne krydset (Strop fra venstre ben sættes i modsat krog og vice versa).
2. Aktiver liften via håndbetjeningen. Vær altid opmærksom på patientens komfort, at hans hoved er støttet af sejlet og at hverken arme eller ben kommer i klemme eller trykkes af sejlet.

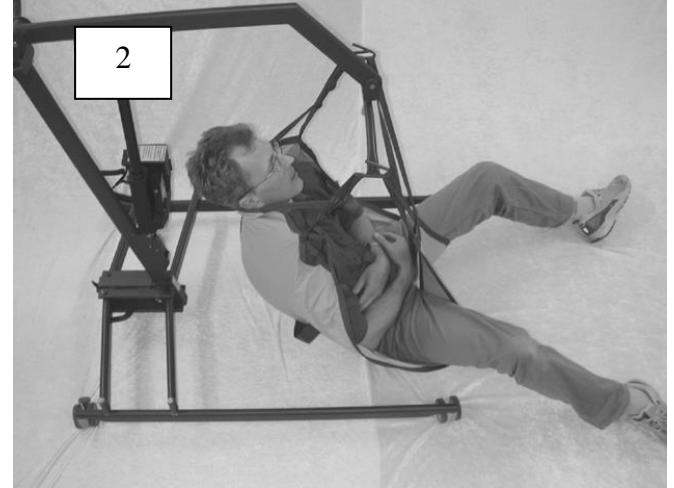
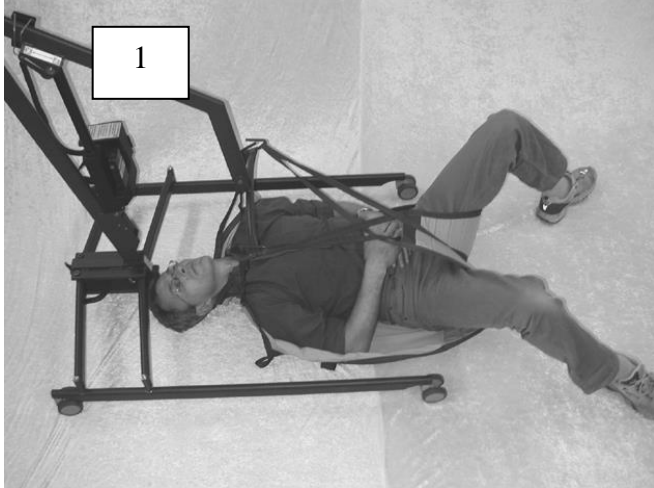

3. Når patienten er løftet op fra gulvet, kan han drejes til den ønskede position med håndgrebene bag på sejlet.
4. Patienten kan nu sænkes ned i f.eks. en kørestol.

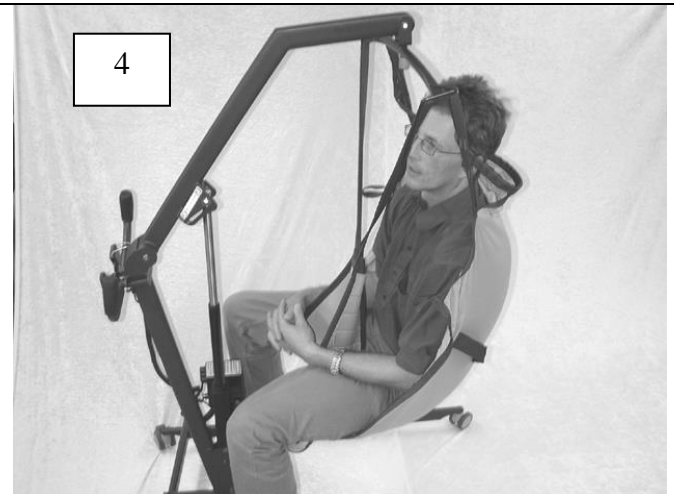
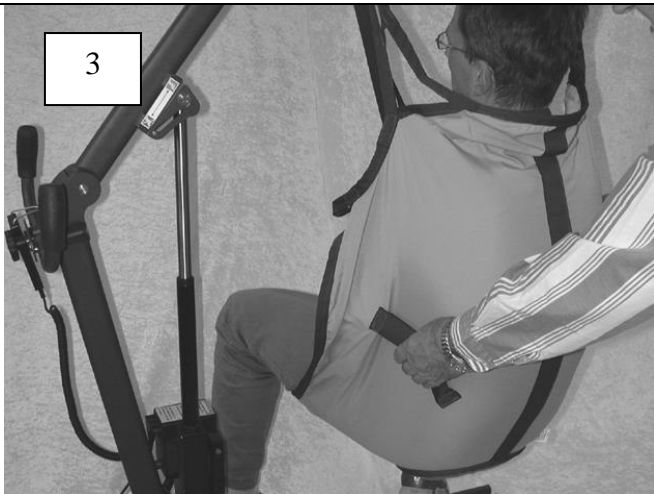

Sådan benyttes Nødfiret på Flex-Lift:

1. For det meget usandsynlige tilfælde, at løftefunktionen skulle gå i stykker med en bruger hængende i sejlet, er Flex-Lift udstyret med et elektrisk nødfir. Dette sidder i en separat boks foran på aktuatoren. (Se billede 1).
2. For at anvende nødfiret, tages ledningen til aktuatoren ud af elektronikboksen, som vist nedenfor (Stikket sidder i udgang nr. 1).
3. Sæt ledningen fra aktuatoren i stikket på siden af nødfiret (Billede 3).

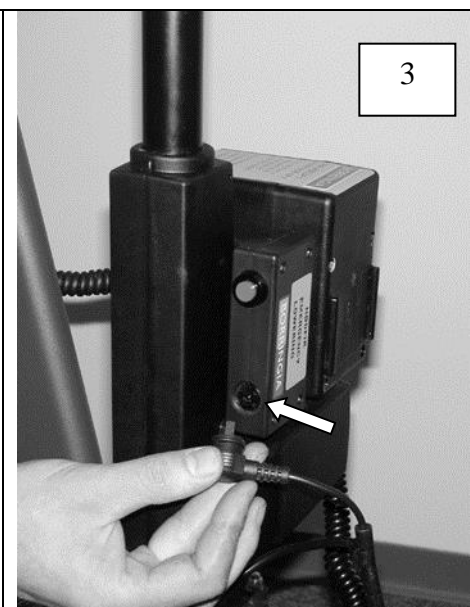
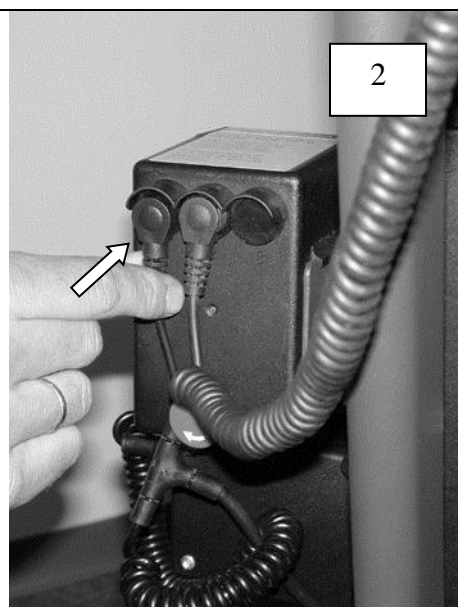

4. Tryk på den røde knap på siden af nødfiret, indtil personen i sejlet er sænket ned til den ønskede højde.

Tag liften ud af drift og anvend den ikke igen, førend en autoriseret servicetekniker har givet grønt lys.

5. Nødfiret er udstyret med et alm. 9 volts batteri. Dette skal skiftes mindst en gang om året og/eller, når nødfiret har været anvendt. Fjern de 4 skruer med en stjerneskruetrækker.
6. Udskift batteriet, luk boksen igen og stram skrueerne forsvarligt.

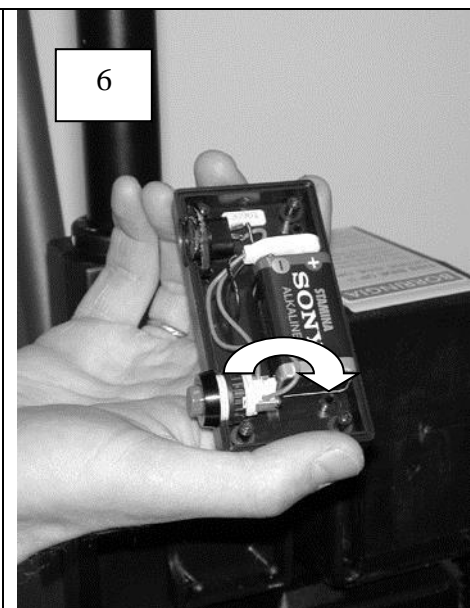
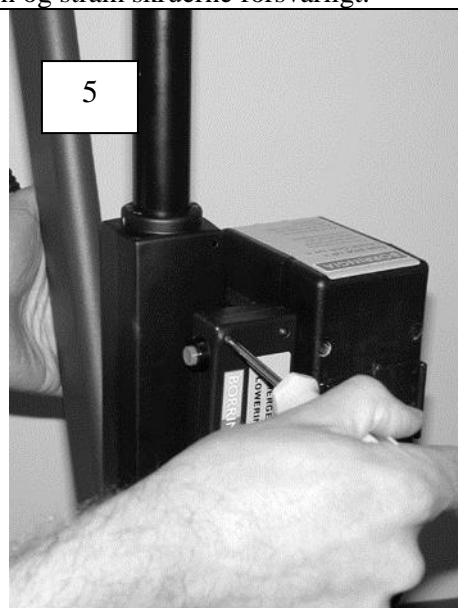
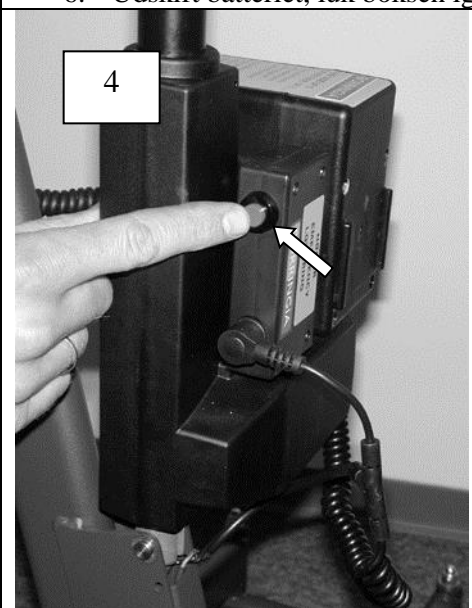

Montering af væg-ladestation

MONTER VÆGLADESTATIONEN I ET TØRT LOKALE, ALDRIG I BADEVÆRELSET

1. Fjern dækslet (4) ved at løsne de fire skruer (5).
 2. Monter bagkappen af ladestationen (1) på væggen ved hjælp af de medfølgende vægskruer (3). Såfremt der skal bores for i væggen, er det lettest at holde bagkappen op på væggen og markere med en skrue i hvert af de fire huller.
 3. Skru dækslet (4) på bagkappen, sådan at stikket til lader peger ned imod gulvet.
 4. Laderen (2) sættes i stikkontakten.
 5. Stikkontakten tændes og vægladestationen er nu klar til brug.
-
6. **Håndbetjeningen sættes i ladestationen med krogen øverst.**

Mounting the Charger

ALWAYS MOUNT THE WALL CHARGER IN A DRY ROOM, NEVER IN THE BATHROOM

1. Remove the cover (4) by loosening the screws (5).
 2. Mount the cabinet of the charger (1) on the wall using the screws supplied (3). If drilling is needed, the easiest way is to hold the cabinet against the wall and mark with a screw in each of the four holes in the cabinet.
 3. Mount the cover on the cabinet in such a way that the plug on the cover faces downwards.
 4. Put the charger (2) into the socket.
 5. Turn on the power and the charging station is ready for use.
-
6. **Place the hand control in the charger with the hook going behind the top of the cabinet.**

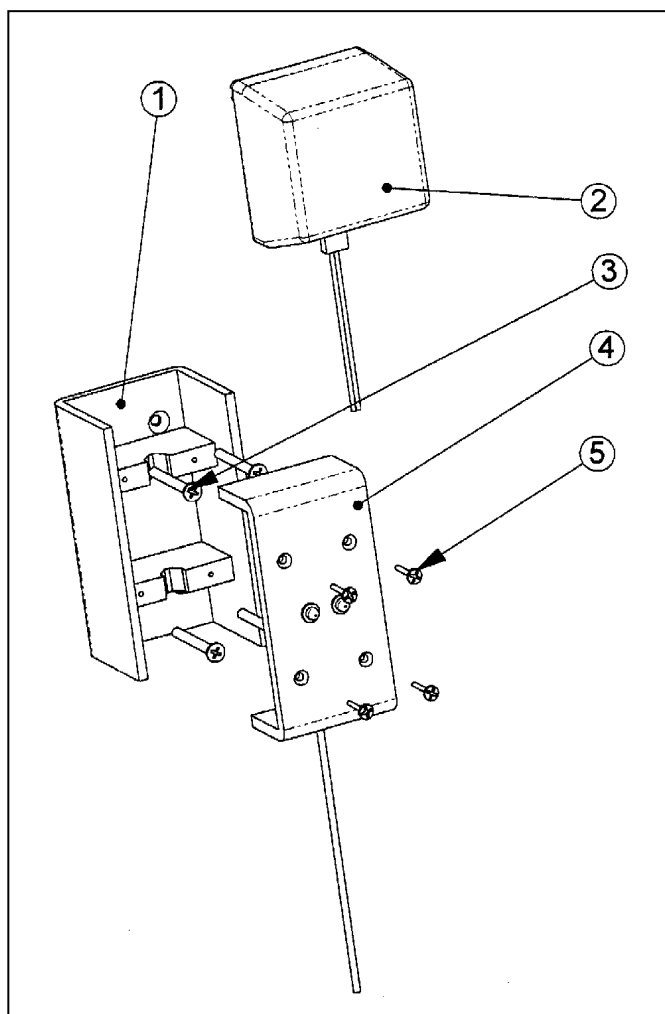

Fejl-Søgning, Flex-Lift

Note: De-aktiver Nød-Stop. Når dette er aktiveret er strømforsyningen afbrudt og løftemekanismen virker ikke.

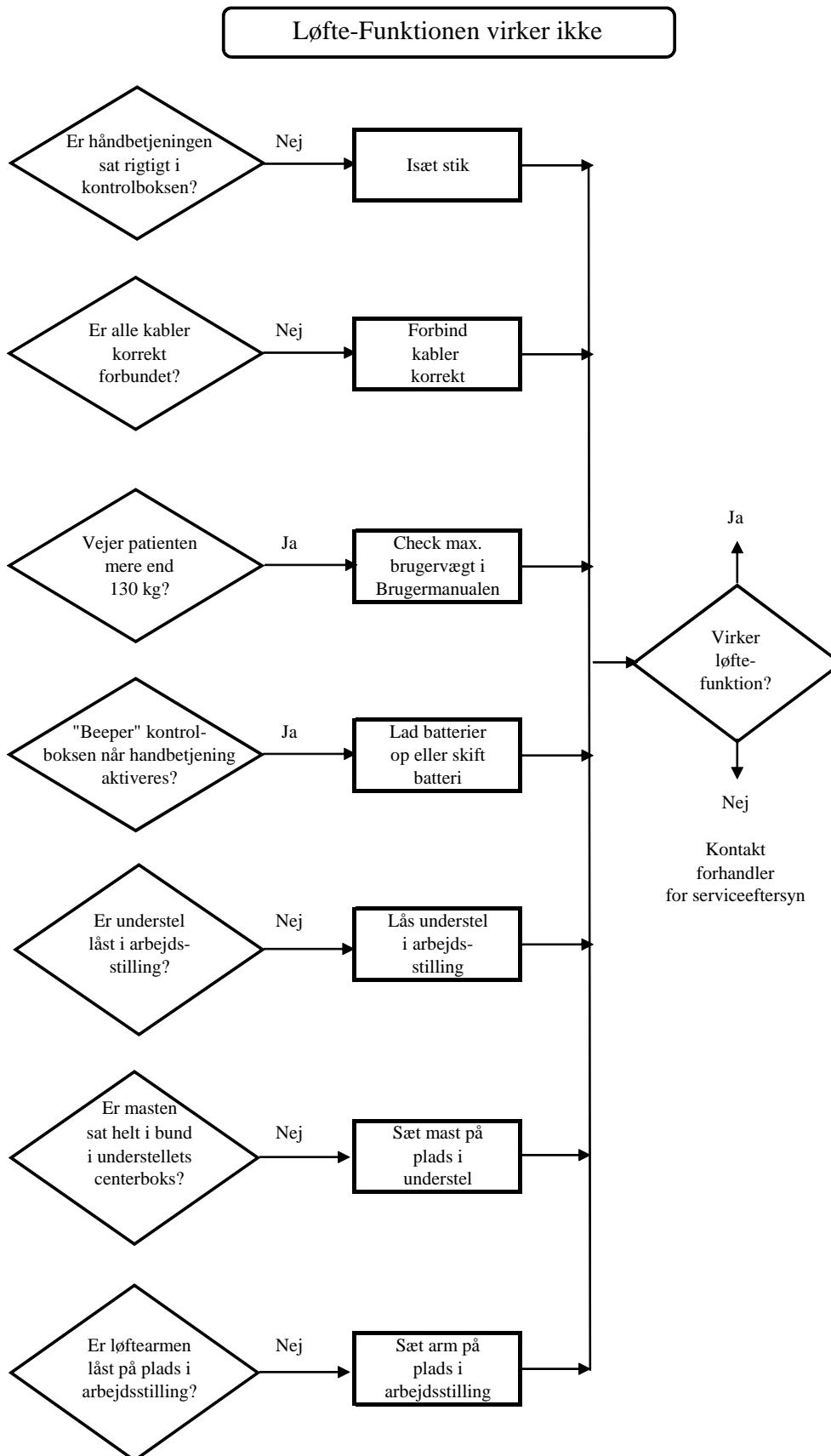

Løft opad virker ikke

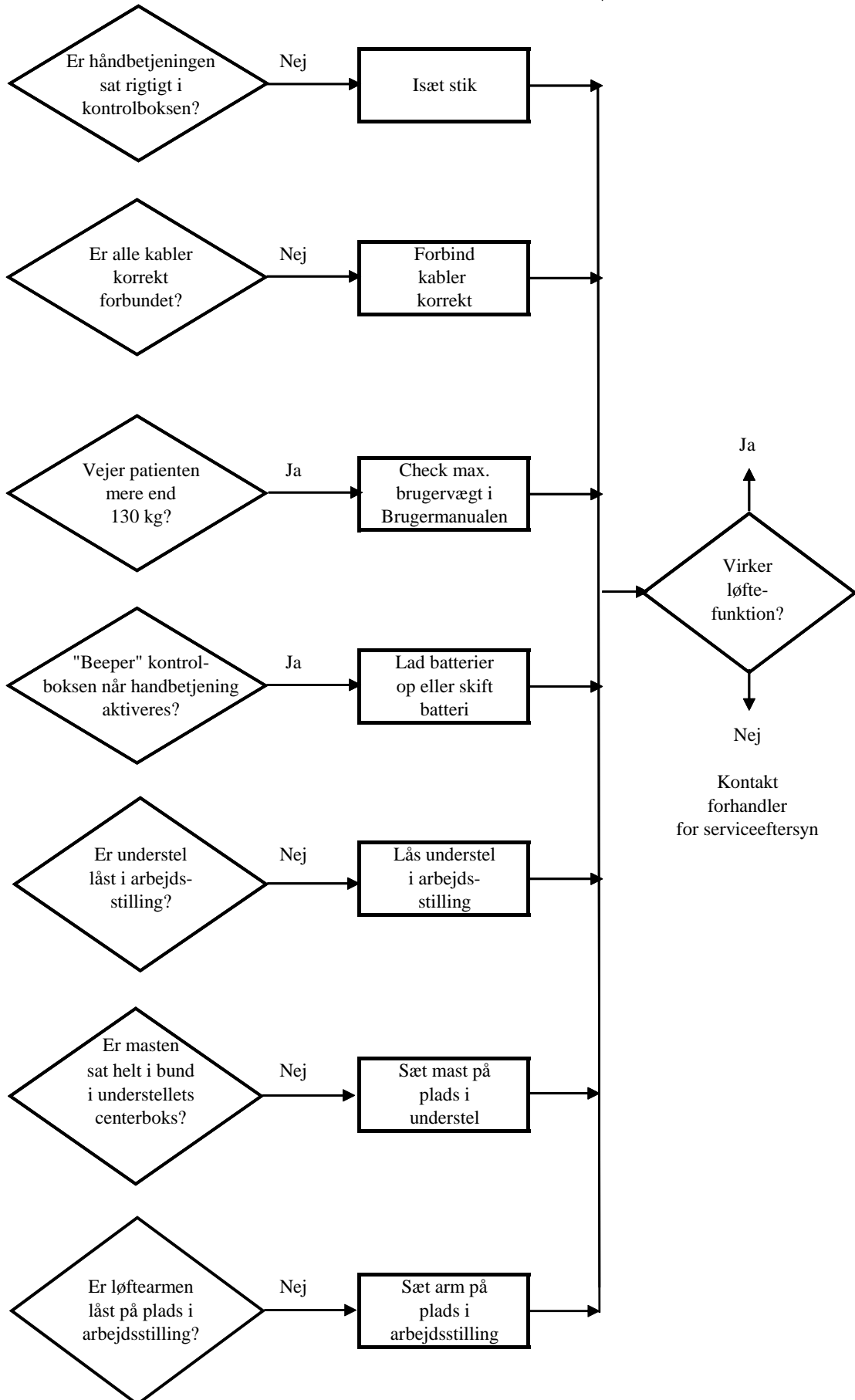

Sænkefunktion virker ikke

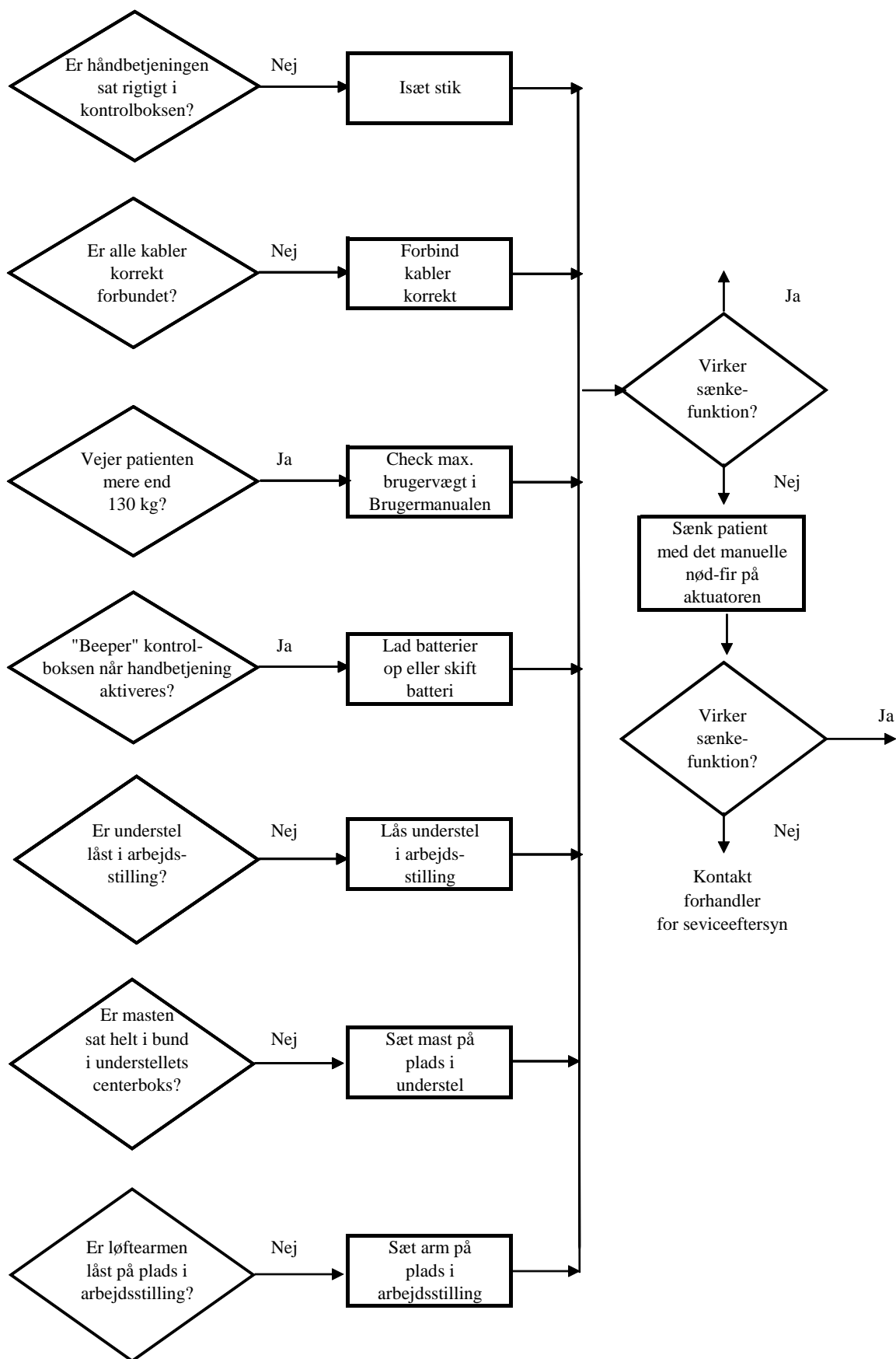

Årligt Serviceeftersyn		
Serviceaftale Nummer 1924 – XX.XX– XX		
Produkt: 12A98, Flex-Lift, Personløfter	Stelnummer: 12A98	Kunde:
Afdeling / Bruger:	Kontaktperson:	Ikrafttrædelse: Automatisk Fornyelsesdato:
Telefon:	Fax:	Kundeansvarlig:

Serviceeftersyn udført af:	Dato:
-----------------------------------	--------------

Hovedbetegnelse:	Beskrivelse:	I orden:	Smurt:	Støj / Mislyd:	Efterspendt:	Kommentar Nr.:
Løftesøjle	Sidder uden slup i understel					
Løftesøjle, montering	Kan let fjernes fra & påsættes understel					
Sikkerhedsmekanisme i mast	Glider let, springer tilbage & er smurt					
Åg	Drejer let & ingen tegn på deformation					
Åg	Låsesplit er i.o. & gummi-tut påsat igen					
Åg, aksel & låseringe	Aksel er intakt & låseringe på plads					
Løftearm	Ingen tegn på deformation eller revner					
Løftearm, sikkerheds-lasker	Glider let & møtrikker er limet					
Løftearm, klistermærker	Klistermærke på begge sider					
Løftearm, transport	Arm kan let foldes til transportposition					
Aktuator, øvre aksel	Er intakt & låseringe er på plads					
Aktuator, øvre aksel	Skiver ved aktuator, hvidt afstandstykke x 2					
Aktuator, nedre aksel	Er intakt & låseringe er på plads					
Løftearm, aksel	Aksel ved mast intakt & låseringe er på plads					
Skubbehåndtag, foldning	Springer i hak i begge positioner					
Skubbehåndtag, udløsergreb	Fjeder kører let & stop på greb virker					
Håndbetjening	Lift aktiveres, når knapper holdes nede					
Håndbetjening	Lade- & aktivitetslamper fungerer					
Håndbetjening	O-Ring er intakt, smurt & rigtigt placeret					
Løftefunktion fra bund til top	Løfter med belastning uden mislyde					
Elektronikboks	Er intakt og sidder fast					
Elektronikboks	Ladning & sikkerhedscyklus fungerer					
Nød-Stop	Afbryder & udløser					
Nødfir (Mekanisk el. elektrisk)	Fungerer					

Hovedbetegnelse:	Beskrivelse:	I orden:	Smurt:	Støj / Misljud:	Efterspændt:	Kommentar Nr.:
Ladestation	Er intakt & kontakter er uskade					
Micro-Switch, beskyttelsesplade	Er intakt & korrekt monteret					
Micro-Switch, kabel	Er aflastet med strip					
Micro-Switch, sikkerhedsblokering	Løft fungerer kun i arbejdsposition					
Micro-Switch, udløserhåndtag	Løft stoppes så snart håndtag aktiveres					
Understel, foldemekanisme	Kører let og låser ”kontant”					
Parallelarme, fastspændte	Er fastspændte både ved center & ved ben					
Centerhus, bevægelige dele	Er fastspændte & smurt, fjedre er til stede					
Hjul	Løber let & drejer 360°, bremsen virker					
Hjul	Trækker ikke til siden & er efterspændt					
Stel	Synlige tegn på deformationer					
Stel	Tegn på sprækker					
Stel	Synlige ridser lakeret					
Svejsninger	Tegn på sprækker eller deformation					

Kommentar Nr:	Foreslået Aktivitet:

Generelle Kommentarer:

Reparationstilbud afgivet?	Tilbud godkendt af Kontaktperson?	<u>Er reparation udført?</u>	Er reparation faktureret?

Tilbud på Reparation

Forklaring:	Enh.	Pris/Enh.:	Pris totalt
Sub-Total:			
+ 25% MOMS:			
TOTAL:			

Tilbud Accepteret:	EAN-Nr.:	Ref:	Ordrenr.: