

MEMOplanner Mini

Varenummer: 402670

Indhold

1	Indledning	4
1.1	Memoplanner	4
1.2	Beskrivelse af produktet Memoplanner	4
2	Sluk for Memoplanner	5
3	Memoplanner	7
3.1	Indhold	7
3.2	Oversigt	8
3.3	Opsætning	9
3.4	Indsætning af micro-SD-kort	10
4	Optage tale	10
5	Tid og dato	11
5.1	Batteri indikator	12
5.2	Indikatorlys for batteristatus	12
6	Opdatering	13
6.1	Opdatering af Memoplanner	13
7	Indlæsning af egne billeder	15
8	SKYPE	16
8.1	Download og installation	16
9	Tilslutning til Trådløst netværk	21
10	Startskærbillede i Windows 8.1	23
11	Backup	24
11.1	Automatisk backup	24
11.2	Genindlæsning af backup	24
12	Tilbehør	25
13	Fejlsøgning	26
14	Rengøring	28
15	Tekniske data	29
16	Sikkerhed og ansvar	31
17	Miljø	31

1 Indledning

1.1 Memoplanner

Memoplanner er en digital kalender med påmindelsesfunktion.

Memoplanner hjælper dig med at huske aftaler samt at strukturere dine dage, døgn, uger, måneder og/eller år.

Påmindelserne kan gives som lyd og/eller talebesked.

En tidslinje i form af en lyssøjle eller en lysprik viser, hvornår på døgnet det er, med rød farve om dagen og med blå farve om natten.

Memoplanner er udviklet i samarbejde med fagpersoner inden for områderne demens, udviklingshæmning, erhvervet hjerneskade, neuropsykiatri og psykiatri i Danmark, Norge og Sverige.

Memoplanner er udviklet med støtte fra Norges Forskningsråd IT Funk.

Memoplanner kan være med til at gøre hverdagen nemmere for personer med kognitivt svigt.

Personer, der har svært ved at planlægge og strukturere sin hverdag, eller som har hukommelsesvanskeligheder, kan få stor hjælp af Memoplanner.

1.2 Beskrivelse af produktet Memoplanner

Memoplanner kan placeres i et bordstativ.

Memoplanner kan tages med.

2 Sluk for Memoplanner

NB! Det er vigtigt at Memoplanner ikke slukkes med *Tænd/Sluk*-knappen. Dette kan medføre at filer på Memoplanner bliver ødelagt.

Memoplanner skal slukkes på denne måde:

Tryk på  i *Menu*, denne side vises hvis adgangskode er valgt.

Hvis beskyttelse med adgangskode er slået fra kommer man direkte ind i Indstillinger.

Adgangskode						
<input type="text"/>						
Indstillinger		Menu		Ny aktivitet		
a	b	c	d	e	f	g
h	i	j	k	l	m	n
o	p	q	r	s	t	u
v	w	x	y	z	æ	ø
å	.	↑		123	←	🗑️
← Tilbage						

Ved levering er beskyttelse med adgangskode slået fra. Standard adgangskoden er "abc".

Når adgangskoden skrives ind og der trykkes på , vises siderne nedenfor.

Tryk

Grundindstilling ▶

Indstillinger	
	Kalender og aktiviteter ▶
	Kontakter ▶
	Menuvalg telefon ▶
	Menuvalg andet ▶
	Ændre SMS beskeder ▶
	Opsætning nedtælling ▶
	Grundindstilling ▶
👍 OK	

Tryk

Slet aktiviteter/ afslut ▶

Grundindstilling	
	Slet aktiviteter/ afslut ▶
	Adgangskoder ▶
	Notifikationslyd til sms ▶
	Send sms påmindelse ▶
	Stemme ▶
	Kamera ▶
	Om produktet ▶
👍 OK	

Tryk

Afslut

Slet aktiviteter/afslut	
Slet alle aktiviteter ▶	
Afslut	
← Tilbage	

Når man trykker *Afslut* vises skrivebordet i Windows.

Når Memoplanner-programmet er afsluttet kan maskinen enten slukkes ved at trykke på *Tænd/Sluk*-knappen eller fra Windows8's Amulet-linje.

For at afslutte med *Tænd/Sluk*-knappen, holdes denne inde i 4 sekunder. For at bekræfte, skub skærbilledet ned til den nedre kant af skærmen og sluk hermed for Memoplanner.

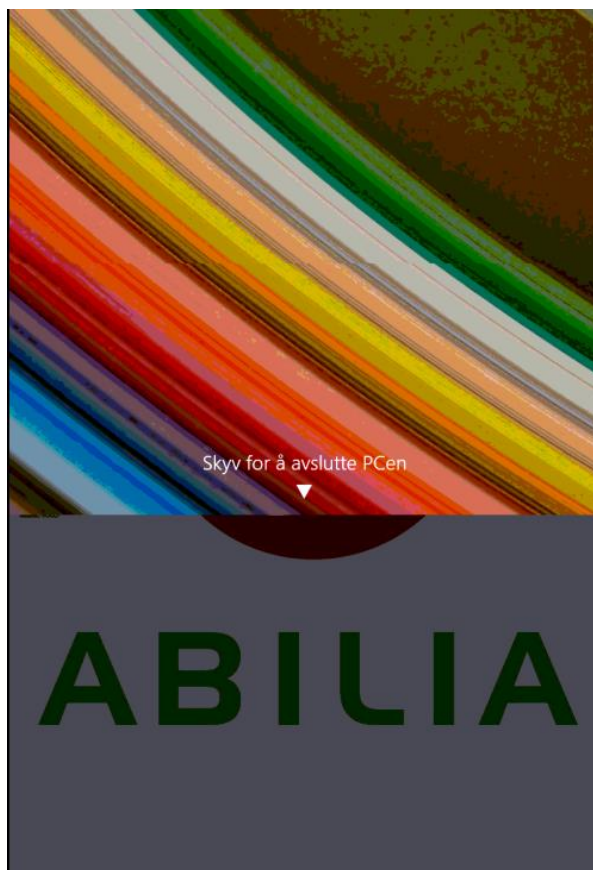

For at afslutte fra Amulet-linjen:

1. Skub ind fra skærmens højre kant for at åbne Amulet-linjen.
2. Tryk på **Indstillinger**  → **Strøm**  → **Dvale** for at slukke for skærmen.

3 Memoplanner

3.1 Indhold

Pakken indeholder følgende:

a)

b)

c)

d)

e)

f)

g)

- a) Memoplanner
- b) Strømforsyning
- c) USB adapter
- d) USB-kabel 1,8m
- e) Lite bordstativ
- f) Cover
- g) Brugervejledning (denne)

3.2 Oversigt

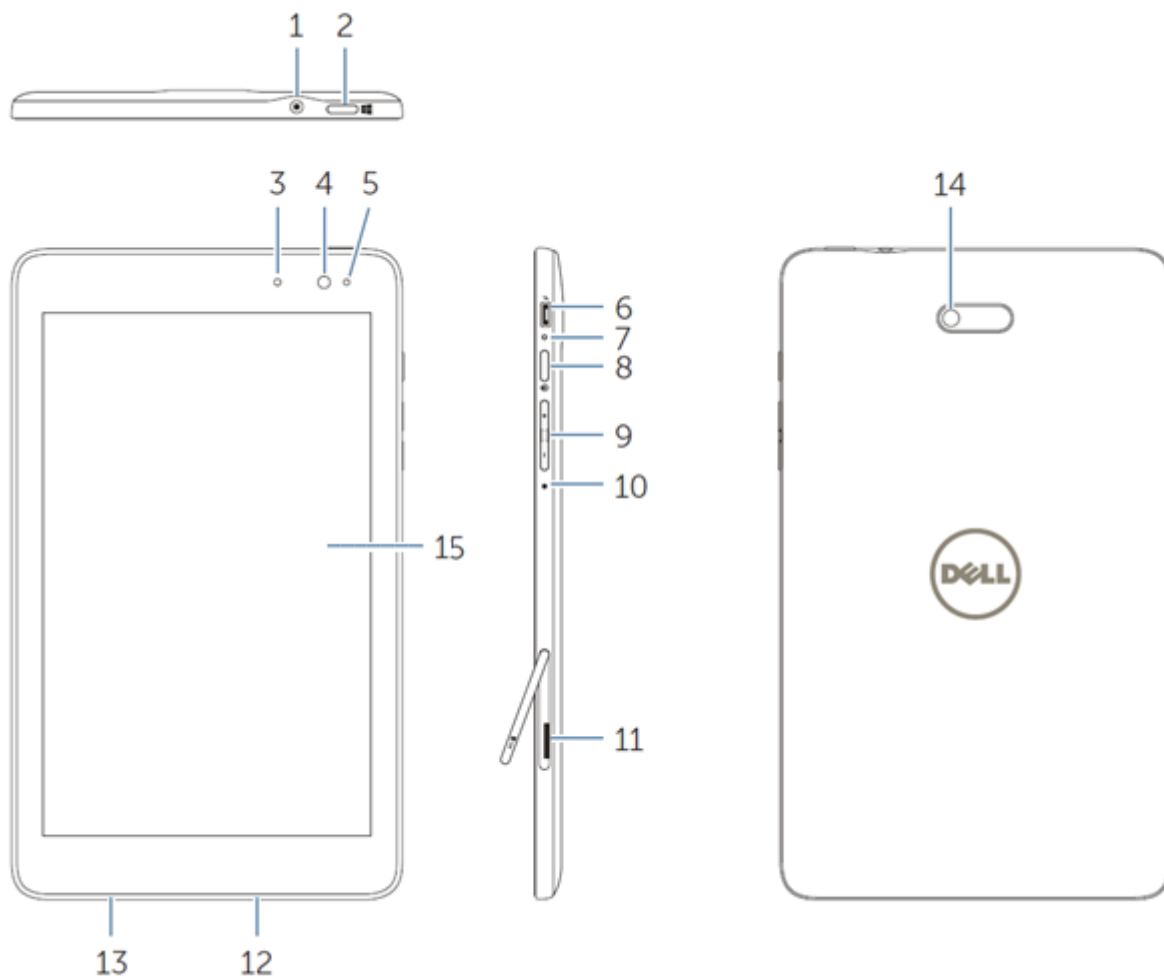

1	Audio-port (3,5 mm)	9	Lydstyrkeknapper
2	Windows-knap	10	Mikrofon
3	Statusindikator	11	MicroSD-kortslot
4	Fremadrettet kamera	12	Højtaler
5	Sensor for omgivende lys	13	Servicemærke
6	Mikro-USB port, tilslutning af strømfor- syning	14	Bagerste kamera
7	Indikatorlys for batteristatus	15	Touch skærm
8	Tænd/Sluk-knap		

3.3 Opsætning

Placér Memoplanner i det lille bordstativ.

Tilslut USB-kablet til strømadapteren som sættes i vægkontakten.

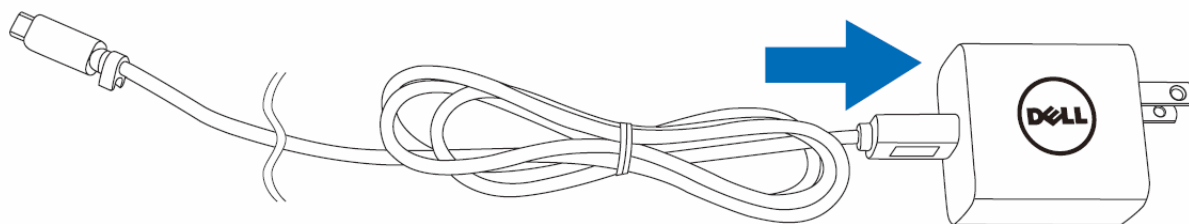

Tilslut Micro-USB kontakten til Memoplanner (pkt. 6 i oversigten ovenfor).

Tænd for Memoplanner med *Tænd/Sluk*-knappen (pkt. 8 i oversigten ovenfor).

Memoplanner-programmet skulle nu starte automatisk. Hvis det ikke sker, kan du dobbeltklikke med fingeren eller pegepenen på genvejen til Memoplanner på skærmen.

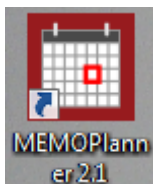

NB! Dersom strømforsyningen er for kort kan man benytte adapteren (c) og USB-kablet (d) på samme måde som beskrevet ovenfor.

3.4 Indsætning af micro-SD-kort

1. Åbn slot-dækslet.
2. Ret microSD-kortet ind så benene peger imod slot-åbningen og vender mod tablet-pc'ens bagside.
3. Skub microSD-kortet ind i kort-slotten.
4. Luk slot-dækslet.

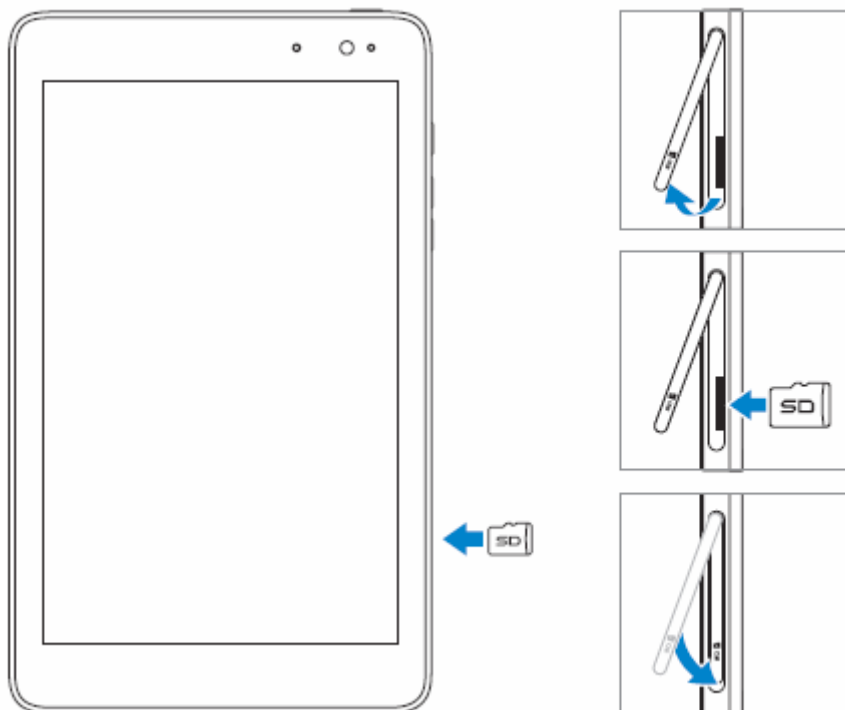

MicroSD-kortet kan bruges til at overføre billeder.

4 Optage tale

Denne maskine har adaptive støjrreduktion. Det betyder at mikrofonens lydniveau automatisk justeres.

Får at få bedst mulige kvalitet på den indspillede tale anbefales at lave optagelsen i et roligt miljø uden støj.

Se punkt 10 i afsnit 3.2 for placering af mikrofonen.

NB! Hvis den indspillede stemme ændrer lydstyrke under afspilning, så prøv at optage igen. Sørg for, at der ikke er baggrundsstøj, mens du optager.

5 Tid og dato

Memoplanner bruger Windows indstillingerne for tid og dato, disse synkroniseres automatisk når den er tilsluttet til internettet.

Hvis maskinen ikke har været brugt i en lang periode, og det ikke er muligt at oprette forbindelse til internettet, kan tid og dato indstilles manuelt.

For at indstille tid og dato manuelt må Memoplanner programmet afsluttes, se *kapitel 2*.

Tryk på ikonet ur nederst på proceslinjen.

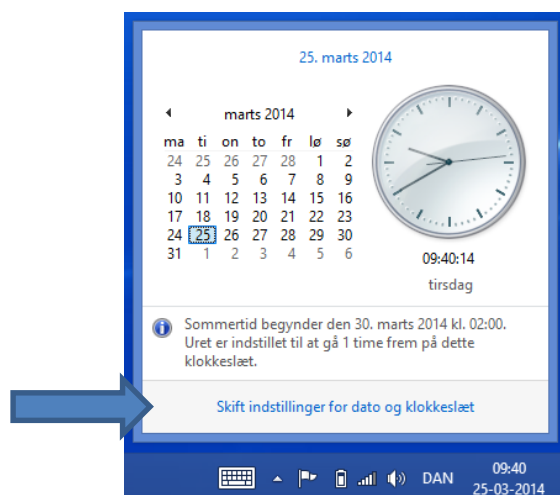

Tryk derefter på *Skift indstillinger for dato og klokkeslæt*. Vælg *Skift dato og klokkeslæt* og foretag de nødvendige ændringer.

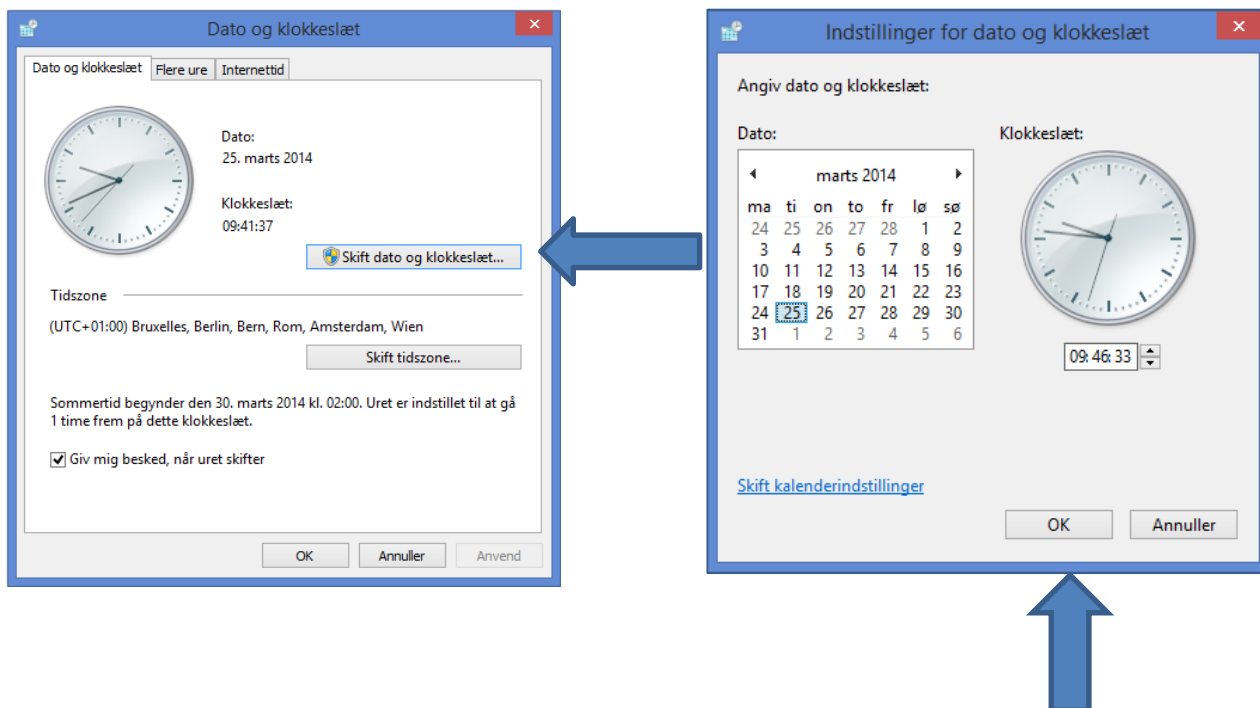

5.1 Batteri indikator

På menusiden vises et batteri ikon, der angiver batteri kapaciteten.

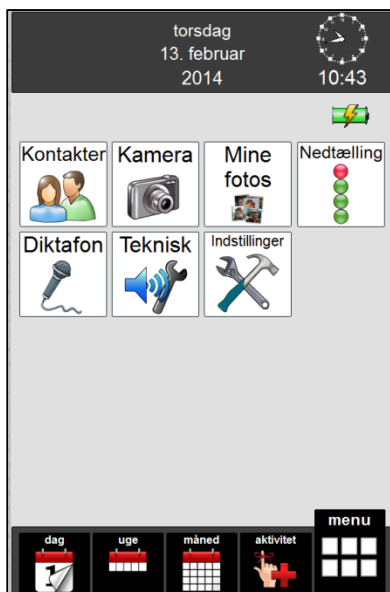

Batteriet oplades

Batteri kapacitet 100 %

Batteri kapacitet 80 %

Batteri kapacitet 60 %

Batteri kapacitet 40 %

Batteri kapacitet 20 %

Batteri kapacitet 10 %

Batteri kapacitet 0 %

Når batteri kapaciteten når 20 %, vises batteri ikonet øverst til højre på dagkalenderen.

5.2 Indikatorlys for batteristatus

LED funktion	Beskrivelse
Konstant hvid	Batteriet bliver opladet.
Konstant ravgult	Der er tændt for tablet-pc'en eller den er i tilsluttet standby, og batteriopladningen er lav.
Slukket	Batteriet oplades ikke, eller batteriet er fuldt opladet.
Blinkende ravgult	Batteriets opladning er kritisk lav, og har ikke nok effekt til opstart. Hvis du trykker på strømknappen i denne tilstand, vil batteriopladningsindikatoren lyse i 2 sekunder, og så slukke.

6 Opdatering

På skrivebordet til Memoplanner er der genveje til opdatering af Memoplanner. Det anbefales at checke for nye opdateringer jævnligt.

6.1 Opdatering af Memoplanner

1. Afslut Memoplanner programmet.

2. Tryk på  ikonet for at starte Memoplanner Update Checker.

I øverste vindue vises de installerede komponenter på Memoplanneren:

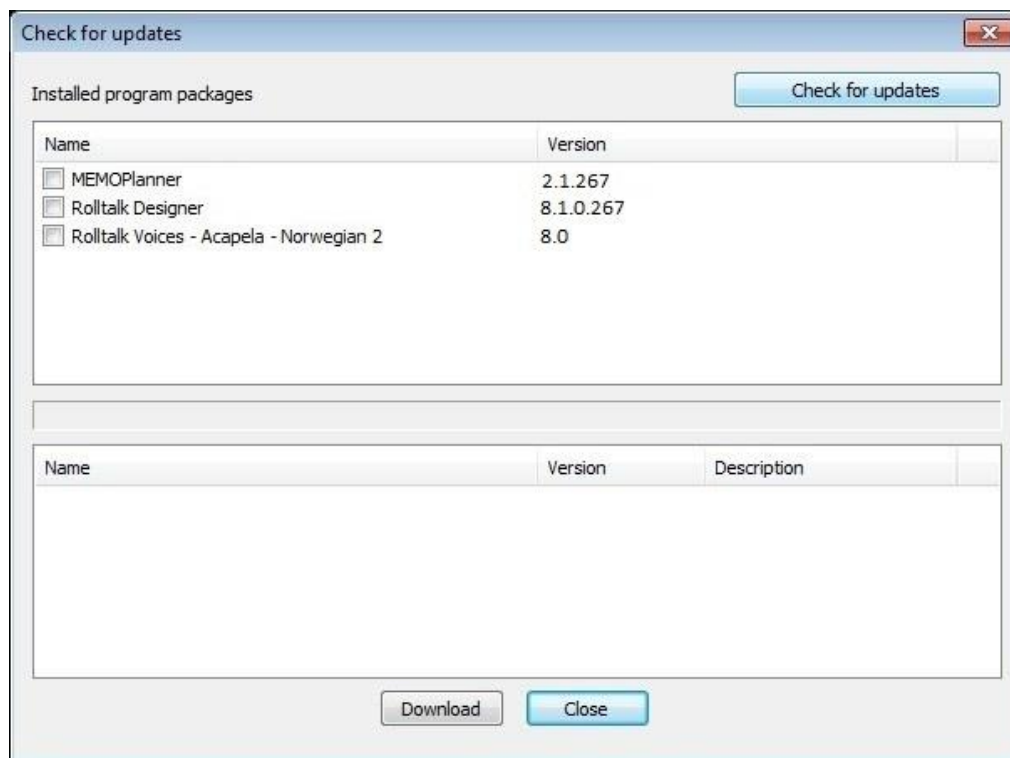

3. Tryk på *Check for updates* øverst i højre hjørne.

De komponenter som kan opdateres bliver markeret med et flueben, når der findes nyere versioner til download.

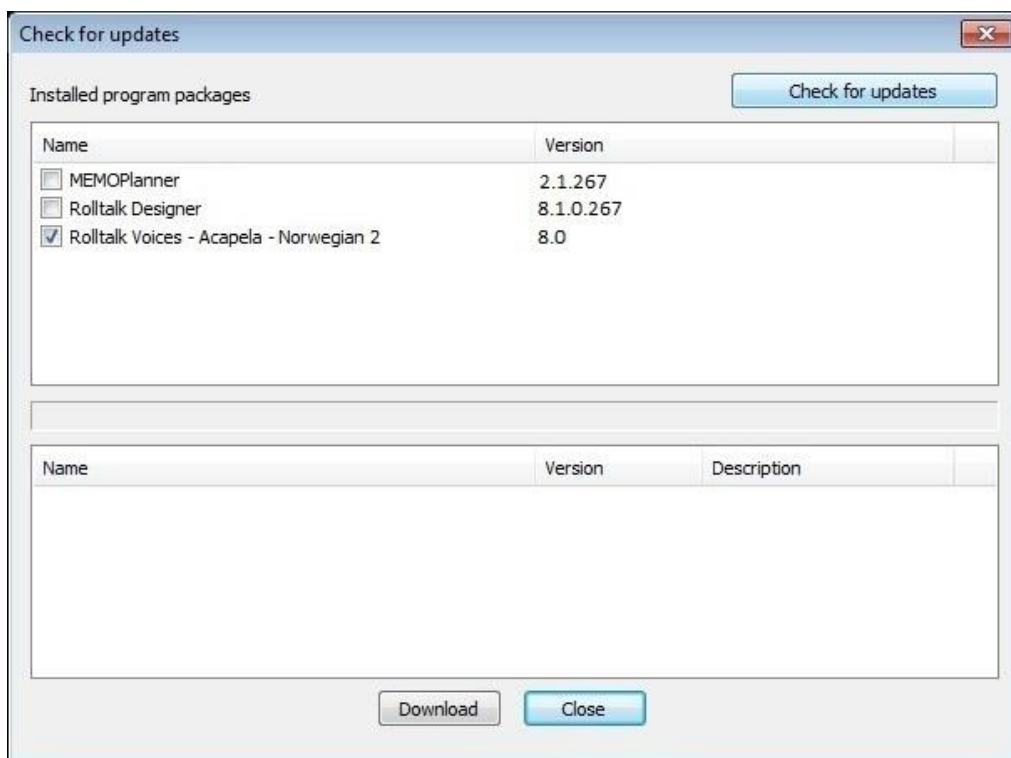

4. Tryk *Download* og følg instruktionerne.

5. Når installationerne og eventuel genstart af Memoplanner er færdig, kan Memoplanner programmet startes igen.

7 Indlæsning af egne billeder

Det er muligt at lægge sine egne billeder ind i mapperne *Mine fotos*, *Kalenderbilleder* og *Kontakter*, som ligger på skrivebordet til Memoplanner. F.eks. fra en USB-nøgle, der tilsluttes USB-porten eller fra MicroSD-kortet. Disse billeder skal så kopieres ind i den ønskede mappe.

Billederne i mappen Mine foto vises i albummet *Mine foto*.

Billederne i mappen Contacts vises i albummet *Kontaktfoto*.

Billederne i mappen Calendar Pictures vises i billedrammen i funktionen Billedkalender.

Det er også muligt at lægge billeder ind fra GoogleDrive, Dropbox eller SkyDrive. Programmerne skal installeres lokalt på maskinen før de kan tages i brug.

For at installere de respektive online opbevaringsprogrammer gå til:

drive.google.com

skydrive.live.com

www.dropbox.com

Følg derefter download instruktionerne.

Billeder fra GoogleDrive, Dropbox eller SkyDrive kan synkroniseres mellem forskellige maskiner, dersom samme konto benyttes på de forskellige maskiner.

NB! GoogleDrive, Dropbox eller SkyDrive kræver at der oprettes en konto.

Memoplanner-programmet skal afsluttes for at få adgang til skrivebordet, se kapitel 2.

Overførsel af billeder sker nemmest med mus og tastatur tilsluttet.

Nu kan den ønskede mappe åbnes ved at klikke på genvejen, og billederne kopieres ind. Billeder, man ikke længere ønsker, kan slettes fra mappen.

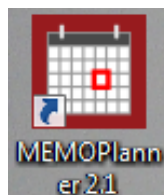

Luk mappen, og klik på Memoplanner genvejen for at starte Memoplanner-programmet igen.

NB! Det anbefales at undlade at bruge billeder med høj opløsning. Memoplanner programmet bruger længere tid på at hente og vise billeder med høj opløsning.

NB! Hvis SkyDrive benyttes skal billederne gøres tilgængelige lokalt, højreklik på SkyDrive mappen og vælg gør tilgængelig lokalt.

8 SKYPE

Hvis man vil bruge Skype i Memoplanner, skal programmet downloades og installeres, og kontakternes Skype-navne skal lægges ind i Skype. Memoplanner skal være tilsluttet internettet for at kunne hente og bruge Skype.

8.1 Download og installation

Afslut Memoplanner-programmet.

Dobbelklik på Skype-linket for at hente Skype.

Så starter Internet Explorer, og denne side vises:

Trin 1: A screenshot of a file save dialog box for 'SkypeSetup.exe' with a 'Save' button. Below it, the text says: 'Gem Skype-installationsfilen på din computer.'
Trin 2: A screenshot of the 'Skype Setup' window showing a box of software. Below it, the text says: 'Find Skype-installationsfilen, dobbeltklik på den, og følg de enkle trin for at fuldføre installationen.'
Trin 3: A screenshot of the 'Skype Setup' window showing the Skype logo. Below it, the text says: 'Start Skype-programmet, og log på med dit Skype-navn og din adgangskode.'

Hvis du bliver bedt om at logge ind eller oprette en Skype-konto, skal du gøre det. Følg instruktionerne fra Skype.

Nu vil denne meddelelse blive vist nederst på Internet Explorer:

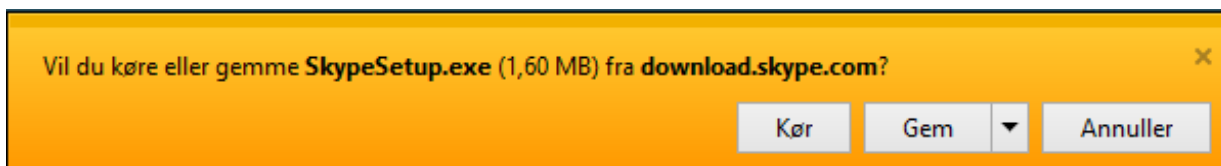

Tryk på *Kør*.

Nu følger en række punkter, man skal gennemgå:

- Vælg sprog og tryk på *Jeg accepterer – næste*.
- Fjern fluebenet på Installer Skype Klik-og-ring, og tryk på *Fortsæt*.
- Fjern fluebenet på Installer Bing-værktøjslinje, og tryk på *Fortsæt*.
- Log ind, eller opret en ny Skype-konto.
- Installationen starter.

Når den er færdig, starter Skype, og dette vindue vises:

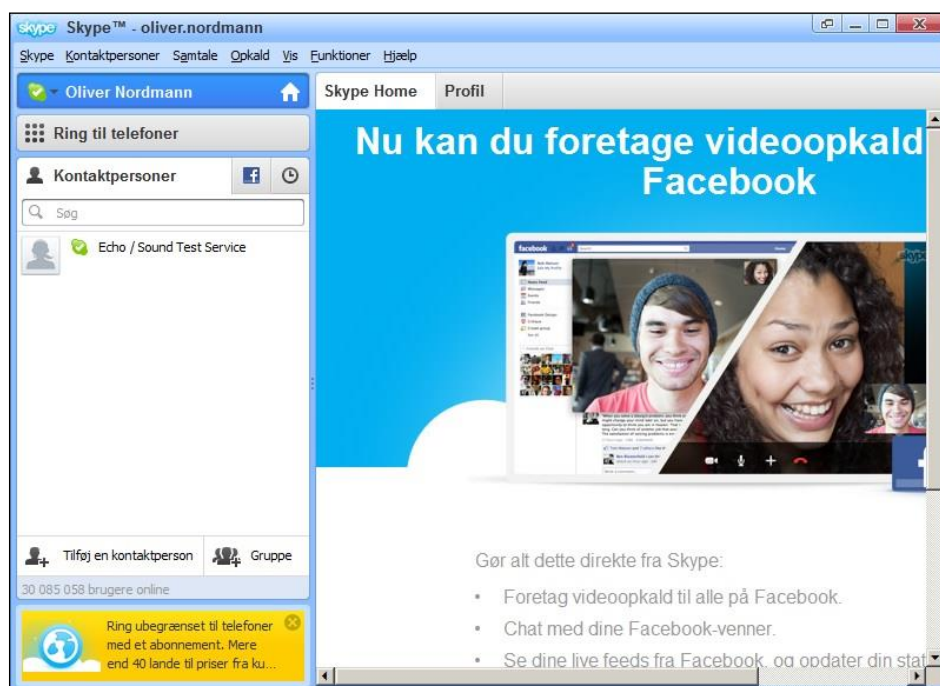

Nu skal kontakterne lægges ind. Tryk på *Kontaktpersoner*, i menulinjen øverst, og vælg *Tilføj kontaktperson....*

Nu vises dette vindue:

Her kan man føje *E-mail*, *Navn* eller *Skype-navn* til den kontakt, man vil lægge ind. Nederst i vinduet vil Skype vise den kontakt, man har lagt data ind for.

Tryk på *Tilføj*, og dette vindue vises:

Tryk på *Send anmodning*, og dette vindue vises:

Luk vinduet eller tryk på *Tilføj en ny kontaktperson*.

Kontakterne vil ikke være tilgængelige, før modtageren har bekræftet forespørgslen.

Når alle kontakterne er lagt ind, startes Memoplanner igen ved at klikke på Memoplanner-ikonet på Skrivebordet.

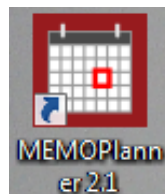

For at kunne bruge Skype i Memoplanner, skal man lægge Skype-navnet på *Kontakterne* ind i Memoplanner. Se kapitel 6.1.4 i *Brugervejledning for menufunktionerne*.

Første gang Memoplanner starter, efter Skype er installeret, vil disse 2 meddelelser blive vist:

Tryk på *OK* på denne meddelelse.

Skift til Skype-vinduet ved hjælp af Alt + Tab eller afslut Memoplanner, og åbn Skype.

Tryk på *Tillad adgang* på denne meddelelse.

Hvis man klikker på *Afslå adgang*, vil Skype-funktionen i Memoplanner ikke kunne bruges.

Det kan rettes ved at gøre følgende:

- Afslut Memoplanner.
- Åbn Skype-programmet.
- Tryk på *Funktioner – Indstillinger*.
- Tryk på *Avanceret*.
- Tryk på *Håndter andre programmets adgang til Skype*.
- Tryk på *Ændre*.
- Marker *Tillad*, at dette program bruger Skype og klik på *OK*.
- Tryk på *OK*.
- Tryk på *OK*.
- Start Memoplanner igen.

9 Tilslutning til Trådløst netværk

OBS! Kanalerne på det trådløse netværkskort på Memoplanner er mellem 1-11. Hvis routernes kanalvalg står til Auto, kan kanalen havne udenfor Memoplanners rækkevide. Vi anbefaler derfor at du stiller routeren til en af kanalerne mellem 1-11. Se routerens brugervejledning eller kontakt din netværksansvarlig, for mere information om hvordan du gøre dette.

For at få adgang til skrivebordet må Memoplanner-programmet afsluttes, se kapitel 2.

1. Skub ind fra skærmens højre kant for at åbne amuletterne.
2. Tryk på **Indstillinger**  → **Netværksikonet** .
3. Skub **Wi-Fi**-ikonet til højre eller venstre for at tænde og slukke for Wi-Fi.

Tilslutning til et netværk:

1. Skub ind fra skærmens højre kant for at åbne amuletterne.
2. Tryk på **Indstillinger**  → **Netværksikonet** .
3. Vælg et tilgængeligt netværk fra listen og tryk på **Tilslut**.

Det er også muligt at koble op fra opgavelinjen, klik på netværkssymbolet på opgavelinjen. Så vises denne dialogboks.

Her vises de netværk, der er tilgængelige. Det kan ske, at der vises flere netværk, hvis du klikker på opdateringsknappen . Markér det ønskede netværk, og klik på *Opret forbindelse*.

Hvis netværket du vælger er sikkert, vises følgende vindue, når du klikker på *Tilslut*.

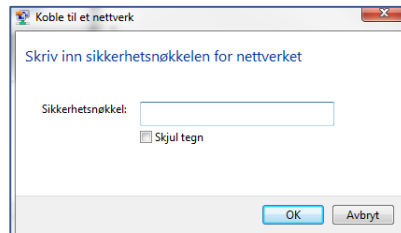

Her skal der indtastes en *sikkerhedsnøgle* eller adgangskode. Kontakt den person, der har opsat netværket, for at få den.

Hvis det drejer sig om et trådløst netværk, der skal anvendes flere gange, kan du markere "Gem dette netværk" og "Start tilslutning automatisk". Memoplanner vil derefter "huske" dette netværk og automatisk tilslutte sig, næste gang Memoplanner befinder sig i dækningsområdet for dette netværk.

Klik på *Luk* for at fuldføre netværkstilslutningen.

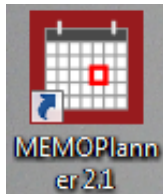

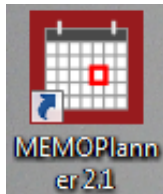
Klik på Memoplanner-genvejen  for at starte Memoplanner-programmet op igen.

10 Startskærmbillede i Windows 8.1

Windows 8 startskærmbilledet vises en liste med standard- og kundedesignede aktive felter, der virker som genveje til de installerede programmer.

I Memoplanner vises skrivebordet og genvej til Memoplanner brugerprogrammet.

- Tryk på *Windows*-knappen for at få adgang til startskærmbilledet.
- Skub fra højre kant på skærmen for at gå til Amulet-linjen, og tryk herefter på **Start**-ikonet .

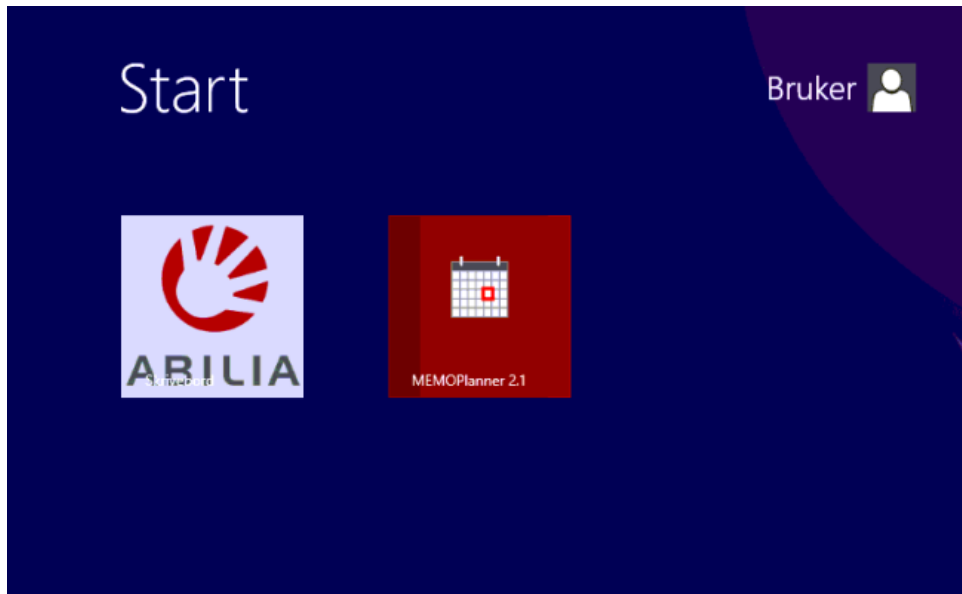

Skub til venstre

Skub ind fra skærmens højre kant for at åbne Amulet-linjen i Windows8. Amuletterne giver adgang til systemkommandoer, så som Start, Søge, Dele, Enheder og Indstillingsmuligheder.

Skub til højre

Skub hurtigt ind fra venstre kant på skærmen, for at skifte det aktuelt kørende program.

Skub langsomt ind fra venstre kant på skærmen, for at få vist miniaturebillederne for alle åbne programmer.

Skub ind og ud fra venstre kant på displayet, for at få vist en liste over de senest anvendte programmer.

For at komme tilbage til skrivebordet tryk på  feltet.

For at starte Memoplanner-programmet tryk på  feltet.

NB! For Memoplanner er User Access Control (UAC) deaktiveret, dette innebærer at apps fra startskærmen ikke vil fungere. Alle apps der kræver UAC vil ikke fungere på denne maskinen. UAC skal være deaktiveret på Memoplanner.

11 Backup

11.1 Automatisk backup

Der køres automatisk en ugentlig backup hver mandag klokken 05.00. Dette gør det muligt at hente data fra den foregående uge frem igen.

Backup-filerne gemmes på d-drevet i Memoplanner:

d:\ Backup\Rolltalk\ENG\weekly

11.2 Genindlæsning af backup

OBS! Du bør kun genindlæse en backup, hvis alle indlagte aktiviteter er gået tabt.

Aktiviteter, der er lagt ind efter backup-kørslen, vil forsvinde fra sidste mandag for ugentlig backup.

Før en backup kan genindlæses, skal Memoplanner-programmet afsluttes.

- Start Windows utforsker ved å trykke på mappe ikonet på oppgavelinjen.

- Start Windows Stifinder, og gå til C:\Rolltalk\Rolltalk Designer\EN\Tools.
- Kør filen RDrestoreEN.bat
- Dette vindue vises.

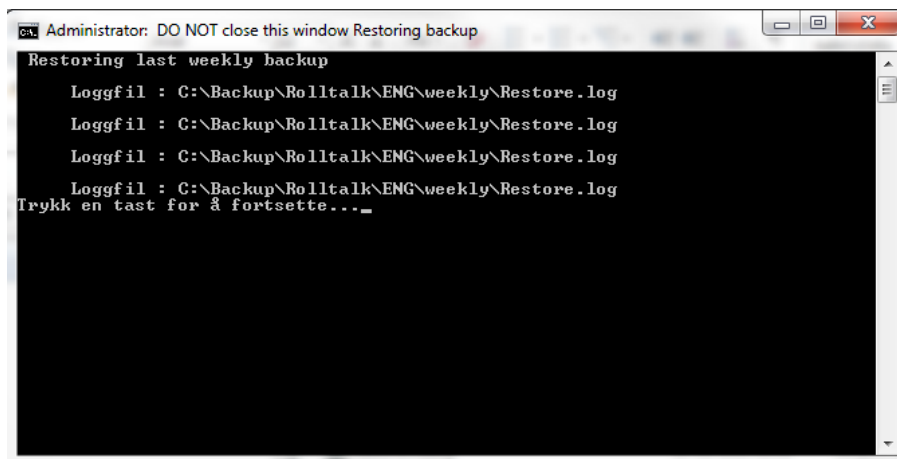

- Tryk på en tast på tastaturet for at fortsætte, tilbageføring af backup er fuldført
- Luk Windows Stifinder.

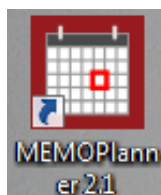

- Klik på Memoplanner-genvejen for at starte Memoplanner-programmet op igen.

12 Tilbehør

Varenummer	Beskrivelse
402671	Vægbeslag til MEMOplanner Mini.
402625	Talesyntese Mette, Poul for MEMOplanner
402627	Pictogram billedbase for MEMOplanner
402628	Bliss billedbase for MEMOplanner
402629	PCS billedbase for MEMOplanner

13 Fejlsøgning

Batteriproblem

Problemer	Mulige årsager	Mulige løsninger
Batteriet oplader ikke		1. Kontroller at, kablet, stik og Dells strømadapter er rigtigt tilsluttet. 2. Kontroller at stikkontakten fungerer ved at tilslutte et andet apparat til den.
	At tablet-pc'ens temperatur er under 0°C eller højere end 35 °C.	Oplad batteriet ved en omgivelsestemperatur på 0°C til 35 °C
	Batteriet eller strømadapteren er beskadiget.	Kontakt en autoriseret Dell-forhandler for udskiftning af batteri eller strømadapter.
Batteriet aflades hurtigt, selv når tabletten er i standby	Hvis tabletten ikke er indenfor rækkevidde af et netværk, den kan tilslutte sig , vil den vedblive med at udsende signaler til lokalisering af en basisstation, hvilket dræner batteriet.	Sluk midlertidigt for tabletten. Flyt tabletten hen i nærheden af et netværk den kan tilslutte sig , eller sluk midlertidigt for Wi-Fi-tilslutning.

Systemproblem

Problemer	Mulige årsager	Mulige løsninger
Tablet-pc'en tænder ikke	Batteriet er helt afladet.	1. Oplad batteriet i mindst 4 timer. 2. Tryk og hold strømknappen nede i 2 sekunder.
Tabletten slukker ikke		Tryk, og hold strømknappen nede i 10 sekunder, for at udføre en hård nedlukning.
Tablet-pc'en låser		Tryk, og hold strømknappen nede i 10 sekunder, for at udføre en hård nedlukning.
Tabletten reagerer ikke, eller opfører sig uventet		1. Genstart tablet-pc'en. 2. Kontakt Abilia

Berøringsskærmproblem

Problemer	Mulige årsager	Mulige løsninger
Berøringsskærmen fungerer langsomt eller ukorrekt	Skærmen er snavset. Beskyttelsesfilmen kan forhindre tabletpc'en i at registrere dine berøringer.	Fugt en blød fnugfri klud med enten vand eller et skærmrensningemiddel, og tør tablet-pc'ens overflade indtil den er ren. Lad ikke vand dryppe fra kluden ned i tablettens portåbninger eller knapper. Fjern beskyttelsesfilmen fra skærmen.

Netværksproblem

Problemer	Mulige årsager	Mulige løsninger
Ingen trådløs forbindelse		1 Kontroller at der er tændt for trådløs radio Se Wi-Fi-indstillinger. 2 Prøv at gå tættere på det trådløse accesspunkt. 3 Nulstil den trådløse router ved privat netværk. Åbn browseren for at se landingssiden, hvis der anvendes et offentligt netværk.
Langsom internettilslutning	Signalstyrken er ikke kraftig nok.	Flyt din tablet-pc til anden placering hvor der er et kraftigere signal.

Feilmeldinger

Problemer	Mulige årsager	Mulige løsninger
Fejlmeddelelse, når du åbner brugerprogrammet: «The server returned a reference»	User Access Control er på.	I Windows Stifinder gå til mappen C:\Rolltalk\Rolltalk Designer\EN\Tools\ og kør filen DisableUAC.bat som administrator (højreklik på filen og vælg Kørsom administrator)

NB! Det anbefales ikke at nulstille Memoplanner til fabriksindstilling, dersom dette gøres slettes alle data fra maskinen, medregnet kontokonfiguration, musik, billeder, filer og så videre. Sørg for at sikkerhedskopiere alle nødvendige data før du fortsætter.

Maskinen må sendes tilbage til leverandør dersom Memoplanner tilbagesættes til fabriksindstilling.

14 Rengøring

NB: Frakobl alle ledninger og sluk for din tablet-pc inden du rengør den. Rengør din tablet med en blød klud fugtet med lidt vand. Brug ikke flydende- eller aerosol-rengøringsmidler, der kan indeholde brandbare stoffer.

1. Sluk Memoplanner, se *kapitel 2*.
2. Frakobl alt tilkoblet udstyr, høretelefoner, højttalere fra din Memoplanner, samt fra stikkontakter.
3. Fugt en blød fnugfri klud med enten vand eller et skærmrensemiddel, og tør tablet-pc'ens overflade indtil den er ren. Lad ikke vand dryppe fra kluden ned i tablettens portåbninger eller knapper.

NB: Sprøjt ikke renevæske direkte på skærmen, da dette kan beskadige skærmen eller tablet-pc'en. Anvend kun produkter der er specielt beregnet til rengøring af skærme, og følg anvisningerne der følger med produktet.

15 Tekniske data

Dimensioner og vægt

Højde	216,20 mm (8,51 inches)
Bredde	130 mm (5,11 inches)
Tykkelse	9 mm (0,35 inches)
Vægt	406g +/-5g (0.90lb +/-0.01lb)

Krav til omgivelser

Temperaturområde:	
Drift	0°C til 35 °C (32°F til 95 °F)
Ikke drift	-40°C til 65 °C (-40°F til 149 °F)
Relativ luftfugtighed (maksimum):	
Drift	10% til 90% (ikke-kondenserende)
Ikke drift	5% til 95% (ikke-kondenserende)
Højde (maksimum, ikke-trykreguleret):	
Drift	-15,20 m til 3,048 m (-50 ft til 10.000 ft)
Opbevaring	-15,20 m til 10.668 m (-50 ft til 35.000 ft)

Porte og stik

Lyd	En hovedtelefon/lydudgangsport
Micro-SD-kort	En micro-SD-kortslot
USB	One micro-USB 2.0 port

Skærm

Type	8" WXGA med multipunkt med kapacitiv berøring
Opløsning (maksimum)	1280 x 800
Højde-bredde-forhold	16:9
Lysstyrke (maksimum)	400 nits
Betragningsvinkel	Symmetrisk 80 grader
Kontrastforhold	700:1
Farvedybde	24 bit/pixel

Strømadapter

Indgangsspænding	100-240 VAC
Indgangsstrøm (maksimum)	0,50 A
Netspændingsfrekvens	50-60 Hz
Udgangseffekt	10 W
Udgangsstrøm	2 A
Normeret udgangsspænding	5 VDC
Temperaturområde:	
Drift	0°C til 40°C (32°F til 104 °F)
Opbevaring	-40°C til 70 °C (-40°F til 158 °F)

Kamera

Opløsning:	
Fremadrettet kamera	1,2 MP (16:9)
Bagudrettet kamera	5 MP (16:9)

16 Sikkerhed og ansvar

Abilia AS har udarbejdet risikoanalyse for produktet i henhold til NS-EN 14971 for Medicinsk udstyr. Produktets brugervejledning og tekniske specifikationer er udarbejdet med tanke på de sikkerhedsvurderinger, der er angivet i dette dokument.

Ved ibrugtagning og daglig brug af produktet er det altid vigtigt at tænke på sikkerheden. I en brugervejledning er det ikke muligt at beskrive alle de måder, hvorpå man ikke må bruge produktet. Hvis du er i tvivl, om du har taget produktet korrekt i brug eller har indstillet produktet korrekt, anbefaler vi, at du kontakter din leverandør.

Vær specielt opmærksom på, at selvom Memoplanner giver besked om at udføre handlinger, er dette ikke nogen garanti for, at de pågældende handlinger rent faktisk bliver udført. Memoplanner må derfor ikke bruges som den eneste kanal til formidling af beskeder, fordi dette kan medføre skader, hvis en given handling ikke bliver udført, eller bliver udført flere gange (hvis det drejer sig om en besked med gentagelse). Vær i denne sammenhæng specielt forsigtig med beskeder, der vedrører medicinindtagelse.

Abilia AS er ikke ansvarlig for eventuelle skader, følgeskader eller tab som følge af brug, forkert brug, manglende opfølgning, forkerte indstillinger, forkert tilslutning eller lignende. Abilia AS' økonomiske ansvar er i alle tilfælde begrænset til værdien af selve produktet.

NB! Hvis strømforsyningen bliver beskadiget, må den ikke længere bruges. Kontakt Abilia for at få en ny.

17 Miljø

Yderemballagen genbruges som papiraffald.

Inderemballagen genbruges som plastaffald.

Produktet skal genbruges som elektronikaffald ved bortskaffelse. Det kan indleveres i alle forretninger, der sælger elektronikprodukter, hos leverandøren eller i kommunale genbrugscentraler.

Abilia ApS, Krakasvej 7c, st, 3400 Hillerød, Denmark

Phone +45 70 22 98 08 | Fax +45 48 24 98 08 | info@abilia.dk | www.abilia.dk